

Red ODSAL

BOLETIN 03

#MAYO 2019



La Red ODSAL constituye un Programa de investigación integrado a una Red de Observatorios pertenecientes a Universidades Católicas de América Latina que estudian las Deuda Sociales en la Región, en el marco de la Organización de Universidades Católicas de América Latina y Caribe (ODUCAL).

El objetivo de la Red ODSAL es estudiar, analizar y monitorear las Deudas Sociales en América Latina con el fin de contribuir a la definición de una agenda de políticas públicas nacionales y regionales orientada a la superación de las privaciones económicas, sociales, políticas y culturales que atraviesan a nuestras sociedades.

DEUDA SOCIAL: son el conjunto de privaciones que afectan las capacidades y necesidades esenciales para el desarrollo humano autónomo, la cohesión social y la integración ciudadana, en tanto que las mismas constituyan una violación a derechos humanos y sociales consagrados por diversos instrumentos internacionales y por las propias constituciones nacionales.

La Red ODSAL dispone de una página web que cuenta con más de 50 indicadores para los países miembros de la red, así como, para los diferentes países de América Latina. (www.odsal.oducal.com)

OBJETIVOS 2019-2020:

- Crear un sistema de indicadores comparable que dé cuenta de la Deuda Social en América Latina y en particular en los países que conforman la Red.
- Producción, elaboración y difusión de los Boletines N° 3 (Mayo) y 4 (Noviembre) de la Red ODSAL durante el 2019, en orden a cumplir con el objetivo de la conclusión de dos boletines por año (se planea también la elaboración de los Boletines N° 5 y 6 para 2020).
- Ampliar la difusión e incidencia de los Boletines a través de una mejor llegada a la Universidades Católicas de América Latina, las organizaciones religiosas y las Conferencias Episcopales.
- Continuar con la participación en eventos académicos regionales internacionales como LASA, ALAS, ALAST, etc.
- Hacia el fin del 2019 está previsto lograr consenso entre todos los miembros de la Red para esbozar el diseño teórico-metodológico de la Encuesta de la Deuda Social Latinoamericana.
- Renovación y ampliación 2020-2022 del Proyecto PORTICUS a presentar en febrero o marzo del 2020.
- Poner a disposición de gobiernos, dirigencias y actores sociales estudios e informes que promuevan un diálogo ciudadano y democrático sobre las políticas públicas necesarias para superar las Deudas Sociales dentro de cada país y a nivel regional.

COMPROMISOS 2019-2020:

- Consolidación de las capacidades técnico-académicas y político-institucionales de los equipos constituidos como Observatorios Sociales de la Red.
- Derechos Económicos, Sociales, Culturales y Ambientales: desarrollo de indicadores que permitan evaluar y comparar las deudas sociales en América Latina entre 2000 y 2017. Coordina Nodo Argentina y participan todos los Nodos.
- Desarrollo Humano en la Infancia: creación de bases de datos para la comparación de la situación de las infancias en América Latina. Coordina Nodo Argentina y participan los Nodos Bolivia y Cali.
- Salario Mínimo Constitucional: búsqueda de consenso para la correcta medición y evaluación de los salarios dignos en América Latina. Coordina Nodo México y participan los Nodos Bolivia, Argentina, Bogotá y Perú.
- Estructura de Clases, Desigualdad y Movilidad Social: lograr un estudio sobre estratificación comparada entre Brasil y Argentina, y un estudio sobre el acceso y las posibilidades de educación respecto a las clases sociales. Coordina el Nodo Brasil y participan el Nodo Argentina en el estudio sobre estratificación y todos los Nodos en el estudio sobre educación.
- Observatorio de la Justicia y Pueblos Originarios: impulsar este eje de investigación a través de la coordinación del Nodo Perú y la participación del Nodo Chile.

RESULTADOS DE INVESTIGACIÓN



En las investigaciones académicas que llevan adelante los diferentes Observatorios de la Red ODSAL se ha puesto foco en temáticas que forman problemas centrales que atraviesan al conjunto de los países latinoamericanos.



Observatorio sobre la Justicia de la Universidad Antonio Ruiz de Montoya del Perú

Informe sobre la protección de los derechos básicos para la medición multidimensional de la pobreza en el Perú.

En el marco del proyecto sobre medición multidimensional de la pobreza en el Perú, elaboró un informe académico que identifica el nivel de protección que el marco jurídico del país garantiza para un conjunto de derechos básicos. Estos derechos abarcan la educación, la salud, la alimentación, la vivienda y sus servicios básicos (agua potable, energía eléctrica y alcantarillado). Ese nivel de protección garantizado para cada derecho será contrastado, en una siguiente fase, con la cobertura efectiva sobre la base de la información estadística disponible. Por ejemplo, la normatividad vigente señala que la educación en el Perú es obligatoria hasta el nivel secundario y que es gratuita en los colegios públicos, no obstante, hay un sector de la población que no recibe la cobertura garantizada según la normatividad y se reportan cobros indebidos en escuelas públicas. El análisis de estas brechas existentes permitirá una medición más comprensiva de la pobreza que aquella que se basa únicamente en los ingresos.

se argumenta que, aunque la expansión educativa posiblemente haga que las posibilidades de acceso a un cierto nivel de escolaridad absoluta sean menos desiguales, también termina socavando la estructura de oportunidades relacionada con ella.

Link:

<https://www.tandfonline.com/doi/full/10.1080/01425692.2018.1552846>

**Porcentaje de personas de entre 25 y 64 años según nivel educacional (años de escolaridad).
Regiones Metropolitanas Brasileñas. Años 1995, 2005 y 2015.**

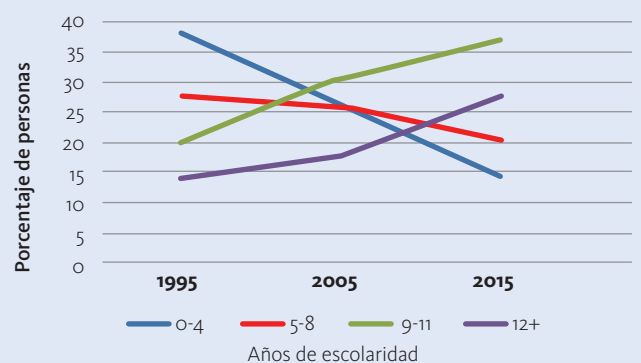

Fuente: Fuente: National Household Sample Survey (IBGE), 1995, 2005 and 2015 tabulation by the author.



Centro Brasileiro de Pesquisa em Democracia de la Pontificia Universidad Católica do Rio Grande Do Sul

Paper sobre expansión educativa y desigualdades de ingreso.

En este artículo el objetivo fue determinar si en vista de la tendencia de expansión educativa en las últimas décadas en Brasil, el papel desempeñado por la escolarización en el mercado laboral de las principales regiones metropolitanas de Brasil ha cambiado, convirtiéndose en posicional en lugar de absoluto. Con este fin, se analizó la influencia de la escolarización en los ingresos y el estatus ocupacional de las personas. Sobre la base de los datos de la Encuesta Nacional de Muestras de Hogares (PNAD-IBGE) de los años 1995, 2005 y 2015, se compararon modelos de mínimos cuadrados ordinarios que utilizan medidas de escolarización absolutas y posicionales. Los resultados muestran que el poder explicativo es mayor para las medidas posicionales que para las absolutas, y que esta ventaja ha aumentado en las últimas décadas. Como resultado,



Observatorio de Salarios de la Universidad Iberoamericana Puebla México

Se ha llevado a cabo la divulgación de los resultados del Informe del Observatorio de Salarios 2018 titulado *Los jóvenes y los mercados laborales*. En este contexto se preparó el *Policy Brief* No. 2, en el que se analiza el saldo de la política salarial-laboral del gobierno del presidente Enrique Peña Nieto (2012-2018). Por otro lado, se está preparando el *Informe del Observatorio de Salarios 2019* centrado en el análisis regional de los costos de vida y su repercusión salarial en México, que se presentará en mayo del 2019. Actualmente, se están revisando la Canasta Alimentaria del Observatorio de Salarios. Parte de esta revisión se incluirá en el informe 2019 y otra en un trabajo posterior a presentarse en la segunda mitad del año. Por otro lado, se presentó en abril del 2019 la 11ª temporada de la serie Diálogos con la Realidad, serie de entrevistas realizada por IBERO TV (Puebla), re-

alizada en conjunto con la Asociación Latinoamericana de Población en el contexto del 8º Congreso de la Asociación.



Presentación de la 11ª temporada de la serie Diálogos con la Realidad. Abril de 2019, Universidad IBERO Puebla.



Grupo de Investigación Estado, Conflicto y Paz de la Universidad Javeriana de Bogotá

¿Cuánto costaría reducir la pobreza en Colombia?

Para el Departamento Administrativo Nacional de Estadística (DANE) y el Departamento Nacional de Planeación (DNP) en el año 2017, el porcentaje de personas pobres con respecto al total de la población nacional fue el 26,9% (ver cuadro 1). La entidad de estadística también informó el valor de la Línea de Pobreza para 2017 fue de \$250.620. Si la fórmula de Brecha de pobreza (FGT1) es igual a: $PG=H*I$, se puede deducir el valor de I despejando dicha variable, así $I=PG/H$. De esta manera se puede estimar el indicador Déficit de Ingreso igual a 36,1% a nivel total nacional para 2017. Es decir, en 2017, para que todos los pobres alcancen el valor mensual de la Línea de Pobreza, sería necesario aumentar sus ingresos en una magnitud del 36,1% del valor monetario de la mencionada línea para 2017 (ver cuadro 2). Esto significa que cada hogar pobre de cuatro personas en promedio debe recibir \$361.489 pesos más al mes para que pueda alcanzar un ingreso mínimo de \$1.002.480 para superar el umbral de la pobreza. Aproximadamente se necesitaría una transferencia monetaria de \$361.489 al mes por cada hogar pobre en el país. Por otro lado, si la incidencia de la pobreza (H) es igual a 26,9% en 2017, que equivale a 13,256 millones de personas, la cantidad mensual para cerrar el déficit de ingreso de toda la población pobre es igual a \$4,8 billones.

Cuadro 1. Pobreza en Colombia. En porcentaje de personas.

2011	2012	2013	2014	2015	2016	2017
34,1	32,7	30,6	28,5	27,8	28	26,9

Cuadro 2. Déficit de ingreso de la población pobre en Colombia. En porcentajes.

2011	2012	2013	2014	2015	2016	2017
39,3	39,4	38,6	37,9	37,1	36,8	36,1

Fuente: Elaboración propia en base a datos del DANE y DNP.



Grupo de investigación en Economía, Gestión y Salud, ECGESA, LEA de la Universidad Javeriana de Cali

Tablero de visualización de datos “Una mirada regional al bien-estar de la primera infancia en Colombia, 2014-2016”.

Con esta iniciativa se buscan dos objetivos: ofrecer elementos para un diagnóstico, basado en evidencia, de las condiciones de vida de la primera infancia, y entregar un instrumento de fácil acceso, lectura e interpretación que impulse acciones de incidencia en el territorio que permitan priorizar políticas, programas y proyectos de impacto positivo para el bien-estar de la primera infancia.

Link:

<https://www.javerianacali.edu.co/laboratorios/laboratorio-de-economia-aplicada/visualizacion/Estado%20de%20la%20ni%C3%B1ez%20en%20Colombia%20%20ECV%202014-201>

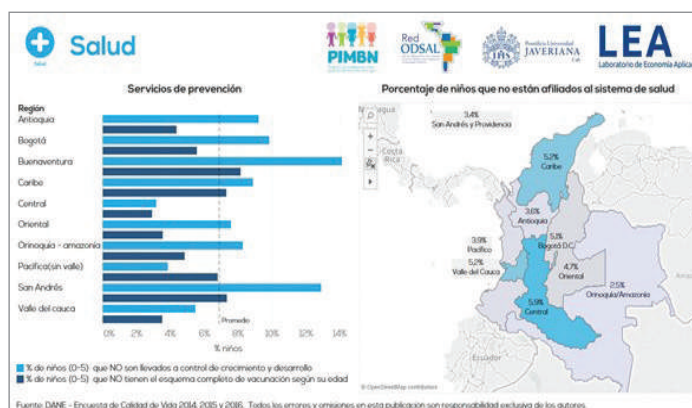

Tablero interactivo de visualización de datos sobre el bien-estar de la primera infancia en Colombia.



Centro de Ética y Reflexión Social de la Universidad Alberto Hurtado

El Centro Fernando Vives de la Universidad Alberto Hurtado, como nodo chileno de la red, investiga la exclusión y la pobreza dimensional en Chile, con especial atención en población migrante e indígena (principalmente mapuche). En esta línea se desarrolló, partir de datos de Censo 2017, la encuesta Casen 2017, el Índice de vulnerabilidad de Sistema Integrado de Información Social con Desagregación Territorial y datos de CIS-TECHO (2017) y el estudio *Caracterización y georreferenciación socioeconómica de la población mapuche*. Este análisis socioterritorial incorpora comparativamente las cuatro regiones del país con mayor concentración de población mapuche: las regiones Metropolitana, Biobío, Araucanía y Los Lagos.

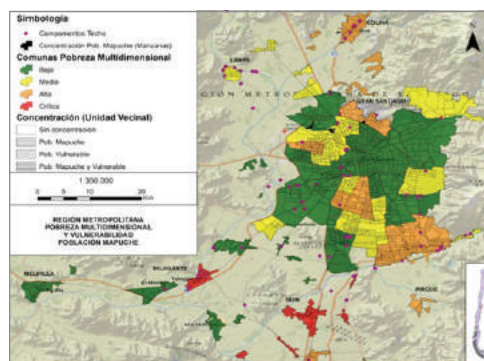

Cartografía sobre pobreza multidimensional, vulnerabilidad y concentración mapuche en la RM. Elaboración propia a partir de datos de Censo 2017, encuesta Casen 2017, Índice de vulnerabilidad de Sistema Integrado de Información Social con Desagregación Territorial y datos de CIS-TECHO (2017).



Instituto de Investigaciones Socio-Económicas de la Universidad Católica de Bolivia "San Pablo"

Informe "Familias en Transición. Cambios en las familias bolivianas entre 2002 y 2017".

El Observatorio de la Deuda Social en Bolivia produjo nueva información sobre la situación de la niñez y las familias en Bolivia. Entre 2017 y 2018 se levantaron datos de percepción sobre violencia infantil de los adolescentes en las ciudades más importantes de Bolivia, que albergan el 70% de la población de todo el país. Los encuestados identifican que los hogares son el principal ámbito donde los niños, niñas y adolescentes sufren violencia. De forma relacionada, analizando datos de encuestas de hogares de 2013-2017, la investigación "Familias en transición: cambios en las familias bolivianas entre 2002 y 2017" muestra que una mayor proporción de adolescentes en Bolivia viven en hogares monoparentales y una menor proporción en hogares biparentales, en comparación a niños de menor edad.

Link: http://www.iisec.ucb.edu.bo/assets_iisec/publicacion_observatorio/FAMILIAS_FINAL.pdf

Percepción de lugares donde se vive violencia

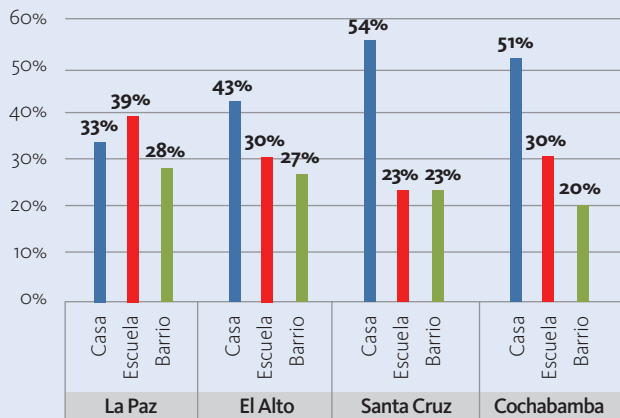

Fuente: IICC y IISEC, UCB.



Observatorio de la Deuda Social Argentina de la Pontificia Universidad Católica "Santa María de los Buenos Aires"

Informe "Malestar subjetivo (2010 - 2018). Asimetrías sociales en los recursos emocionales, afectivos y cognitivos".

La dimensión objetiva y la subjetiva del desarrollo humano son cada vez más necesarias para hacer una evaluación integrada del progreso social y del estado en que se encuentra el bienestar de las personas. En el presente informe se abordan una serie de rasgos referidos a estados anímicos los cuales quedaron comprendidos en un índice de malestar psicológico no específico que considera un conjunto de síntomas vinculados a la depresión y la ansiedad, tales como inquietud, agitación, desesperanza, tristeza, cansancio y nerviosismo. También se aborda el estudio de un recurso cognitivo como es el estilo evitativo-negativo de afrontamiento al estrés que consiste en una serie de conductas destinadas a distraer y evitar pensar en la situación problemática, sin realizar intentos activos para tratar de resolver el asunto.

Link: <http://uca.edu.ar/es/noticias/malestar-subjetivo-2010-2018-asimetrías-sociales-en-los-recursos-emocionales-afectivos-y-cognitivos>

Evolución del Malestar Psicológico según pobreza por ingresos. Años 2010-2018. En porcentaje de población de 18 años y más.

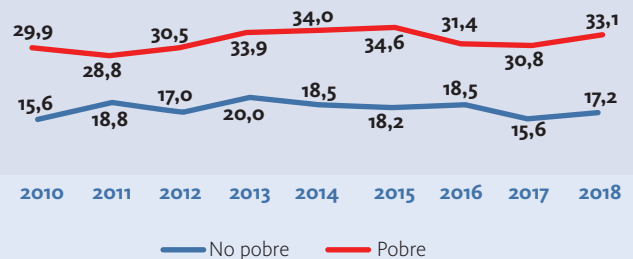

Fuente: EDSA- Bicentenario (2010-2016) - EDSA-Agenda para la equidad (2017-2025), ODSA-UCA.

COORDINACIÓN RED ODSAL

El Observatorio de la Deuda Social Argentina de la Pontificia Universidad Católica Argentina es el nodo encargado de coordinar las actividades de la Red ODSAL. Entre sus funciones se encuentran la elaboración de los Boletines de la red, el mantenimiento y actualización de la página web, el seguimiento del grado de cumplimiento de los objetivos y compromisos asumidos por el resto de los nodos en el marco de la red y servir de nexo con otras organizaciones, como por ejemplo, ODUICAL. Como tal, el nodo coordinador también realiza actividades que son de relevancia para el conjunto.



- Agustín Salvia, Director del Observatorio de la Deuda Social Argentina, mantuvo en enero de 2019 un encuentro con el Papa Francisco en la Ciudad del Vaticano.
- La coordinación de la Red ODSAL elaboró un set de indicadores para la medición de diferentes dimensiones de deudas sociales en América Latina, a partir del cual se pudo elaborar una serie estadística 2000-2017.

Link: https://odsal.oducal.com/filemanager/userfiles/estadisticas_sociales/COMPARATIVO%20PAISES%20RED//TABLAS_INDICADORES_DEUDA_SOCIAL_PAISES_RED_ODSAL_2000-2017.pdf

- El Director del nodo coordinador, Agustín Salvia, ha sido nombrado Experto Independiente del Grupo de Trabajo para el Análisis de los Informes Nacionales previsto en el Protocolo de San Salvador (GTPSS) de la Organización de Estados Americanos. Agustín Salvia ha asistido al VIII Período de Sesiones del GTPSS realizadas en la sede de la Secretaría General de la OEA (Washington, Estados Unidos) en el mes de abril de 2019.



CONSTRUYENDO AGENDA



Observatorio sobre la Justicia de la Universidad Antonio Ruiz de Montoya del Perú **Evento público "Transparencia judicial y participación ciudadana a raíz de los CNM audios".**

El 30 de octubre del 2018 se llevó a cabo este evento tras la investigación periodística y la filtración de audios del Consejo Nacional de la Magistratura. El objetivo de dicho coloquio era reflexionar y debatir sobre los efectos que tiene sobre el sistema de justicia la red de corrupción que el periodismo de investigación destapó, así como sobre el papel de los abogados en dicha coyuntura. Todo ello con el deseo de plantear qué cambios se necesitan para promover la transparencia judicial y qué herramientas tiene la ciudadanía para evitar una red de corrupción en la justicia. Se organizó junto con el Instituto de Defensa Legal (IDL) y tuvo una alta participación. Además fue transmitido en vivo por las redes sociales.



Centro Brasileiro de Pesquisa em Democracia de la Pontificia Universidad Católica do Rio Grande Do Sul **Publicación de un reportaje en la prensa escrita (impresa y digital): "Ensino Superior está mais próximo dos jovens de famílias com baixa renda, diz pesquisa".**

Las políticas de inclusión y la expansión de las universidades privadas llevaron a un aumento exponencial de las posibilidades de que los jóvenes de bajos ingresos logren el título universitario en los últimos 20 años. Es lo que indica una encuesta elaborada por el Centro Brasileño de Investigaciones en Democracia (CBPD) de la PUCRS, en asociación con la Red de Observatorios de la Deuda Social en América Latina (Red ODSAL).

Link: <https://gauchazh.clicrbs.com.br/educacao-e-emprego/noticia/2019/01/ensino-superior-esta-mais-proximo-dos-jovens-de-familias-com-baixa-renda-diz-pesquisa-cjrjuicrnlooh6o1uiffmcr7.html>



Observatorio de Salarios de la Universidad Iberoamericana Puebla México

Como parte del trabajo que viene realizando el Observatorio se participó en el Foro Consultivo para el Establecimiento de un Salario Mínimo Profesional para las Trabajadoras del Hogar. Se presentó la posición del Observatorio sobre la necesidad de garantizar un salario mínimo profesional a este grupo de trabajadoras, así como de buscar mecanismos que facilitan su incorporación al sistema de seguridad social. Asimismo, se establecieron contactos con el Sindicato Nacional de Trabajadores y Trabajadoras del Hogar a fin de apoyar su trabajo en Estado de Puebla. Estas acciones fortalecen el vínculo institucional del Observatorio con la comisión Nacional de Salarios Mínimos y con organizaciones sociales que están buscando mejorar las condiciones de vida de los trabajadores.

Link: <https://rotativo.com.mx/mujer/766991-conasami-fijara-salario-para-trabajadoras-del-hogar-en-mayo-proximo/>



Grupo de investigación en Economía, Gestión y Salud, ECGESA, LEA de la Universidad Javeriana de Cali **Encuentro entre el gobierno, la sociedad civil, la academia y el sector privado: "DataLiving Lab".**

Esta actividad tuvo como objetivo principal detectar problemáticas y soluciones locales relacionadas con la primera infancia y los Objetivos de Desarrollo Sostenible a partir de los datos disponibles. El encuentro reunió representantes del gobierno local y departamental, sociedad civil, academia y sector privado. Se llevó a cabo un taller para técnicos y una socialización de resultados para tomadores de decisiones.



Centro de Ética y Reflexión Social de la Universidad Alberto Hurtado

El Instituto de Migraciones, y la Subsecretaría de Políticas Públicas de la Vicepresidencia de República Dominicana, junto al BID, invitaron al director del Centro Vives, Nicolás Rojas Pedemonte, a ofrecer una conferencia en Santo Domingo el 6 de abril sobre la migración dominicana en Chile. El Centro Vives ha desarrollado - en colaboración con el Servicio Jesuita a Migrantes- investigaciones sobre la nueva migración caribeña hacia Chile, publicando recientemente el libro "Migración haitiana hacia el sur andino" y ahora desarrollando un estudio sobre la comunidad dominicana en el país. La charla impartida se realizó en el marco del "Seminario Metodológico sobre Estudios de Migración y Protección Social" y contó con la asistencia de diversos académicos dominicanos y expertos en migraciones, como también funcionarios públicos.

Link: <https://www.uahurtado.cl/director-del-centro-vives-es-invitado-por-gobierno-dominicano-a-impartir-conferencia-sobre-la-migracion-dominicana-en-chile/>



Instituto de Investigaciones Socio-Económicas de la Universidad Católica de Bolivia "San Pablo"

Se realizaron ruedas de prensa, en las que se presentaron los resultados de las investigaciones "Cada niña y niño cuenta" y "Familias en transición: cambios en la familia boliviana entre 2002 y 2017". Estas actividades repercutieron en invitaciones a programas radiales, televisivos y apariciones en artículos de prensa. A la par, se ha aprovechado estas ocasiones para difundir la página web del Observatorio de la Deuda Social en Bolivia, donde se presentan indicadores sociales y económicos relacionados a las temáticas del Observatorio. La difusión de los indicadores y la página web ha generado que el Observatorio comience a ser tomado como fuente de datos para la redacción de notas periodísticas.

Link: <http://www.lostiempos.com/actualidad/pais/20190308/cochabambinas-viven-mas-logran-mayor-grado-instruccion>



Observatorio de la Deuda Social Argentina de la Pontificia Universidad Católica "Santa María de los Buenos Aires" **Premio Konex de Platino a la trayectoria dentro de la disciplina "Entidades de la Sociedad Civil".**

El Observatorio de la Deuda Social Argentina de la Universidad Católica Argentina (UCA) recibió este importante premio en un acto que se realizó en la Facultad de Derecho de la UBA ante un auditorio colmado. Al recibir galardón, el Dr. Agustín Salvia, Director de Investigación del Observatorio de la Deuda Social Argentina de la UCA, agradeció a la Fundación Konex y al jurado por el reconocimiento. Manifestó que se trata de un importante apoyo a la labor de investigación académica "para que como sociedad no perdamos de vista a la Argentina de los marginados y excluidos, sobre todo a sus niños y mayores, es decir, a las grandes deudas sociales que nos atraviesan y nos interpelan a refundarnos como Nación y a proyectar un desarrollo económico, social y ambiental, sostenible para las generaciones porvenir".

Link: <http://uca.edu.ar/es/noticias/el-observatorio-de-la-deuda-social-argentina-recibio-el-premio-konex-de-platino>

CONTACTOS

<http://odsal.oducal.com>

Nodo coordinador: Observatorio de la Deuda Social Argentina

Agustín Salvia:

agustin_salvia@uca.edu.ar

Enzo Rave:

enzo_rave@uca.edu.ar

Avda. Alicia M. de Justo 1500 - 4º piso
oficina 462, Ciudad Autónoma de Buenos Aires (1107), Argentina

+5491143380615

observatorio_deudasocial@uca.edu.ar

ODUCAL: Organización de Universidades Católicas de América Latina

Andrés Barba Vargas:

secretariogeneral@oducal.com

+52 01 (33) 3134 0800 Ext. 1205

Nodo Universidad Alberto Hurtado de Chile: Centro de Ética y Reflexión Social

Nicolás Rojas Pedemonte:

nrojas@uahurtado.cl

Nodo Universidad Javeriana de Bogotá: Grupo de investigación Estado, Conflicto y Paz

Esteban Nina:

enina@javeriana.edu.co

Jaime Ramírez:

ramirez.jaime@javeriana.edu.co

Nodo Universidad Javeriana de Cali: Grupo de investigación en Economía, Gestión y Salud, ECGESA, LEA

Ana María Osorio:

anao@javerianacali.edu.co

Luis F. Aguado:

lfaguado@javerianacali.edu.co

Alexei Arbona:

aarbona@javerianacali.edu.co

Nodo Universidad Antonio Ruiz de Montoya del Perú: Observatorio sobre la Justicia

Aldo Vásquez:

aldo.vasquez@uarm.pe

Isabel Berganza Setién:

isabel.berganza@uarm.pe

Nodo Universidad Católica de Rio Grande do Sul de Brasil: Centro Brasileiro de Pesquisa em Democracia

André Ricardo Salata:

andre_salata@yahoo.com.br

Rodrigo Ghiringhelli de Azevedo:

rodrigo.azevedo@puccs.br

Nodo Universidad Católica Boliviana San Pablo: Instituto de Investigaciones Socio-Económicas / Instituto de Investigaciones en Ciencias del Comportamiento

Horacio Vera Cossio:

hvera@ucb.edu.bo

Edith Marcela Losantos:

marcela.losantos@ucb.edu.bo

Paloma Gutierrez:

paloma.gutierrez@ucb.edu.bo



Nodo Universidad Iberoamericana Puebla de México: Observatorio del Salario

Miguel Santiago Reyes Hernández:

miguel.reyes@iberopuebla.mx

Miguel Alejandro López López:

miguelalejandro.lopez.lopez@iberopuebla.mx

Miguel Calderón Chelius:

miguel.calderon.chelius@iberopuebla.mx

Nodo Universidad Católica Argentina: Observatorio de la Deuda Social Argentina

Agustín Salvia:

agustin_salvia@uca.edu.ar

Ianina Tuñón:

ianina_tuñon@uca.edu.ar

Eduardo Donza:

eduardo_donza@uca.edu.ar