



Presentación anual del informe de avance

Argentina siglo XXI: Deudas sociales crónicas y desigualdades crecientes. Perspectivas y desafíos 2004-2023

Diciembre 2023

Agustín Salvia (CONICET/UCA-UBA)

Director del Observatorio de la Deuda Social Argentina

ODSA

Observatorio
de la Deuda
Social Argentina

 **UCA**
Pontificia Universidad Católica Argentina

 **PARTICIPANDO TODOS
PROYECTAMOS EL FUTURO**
de los ramos a los frutos

TEMARIO

- ❖ ARGENTINA SIGLO XXI. CRISIS ESTRUCTURAL DEL MODELO DE CRECIMIENTO Y DESARROLLO SOCIAL
- ❖ DEUDA SOCIALES Y POBREZAS CRÓNICAS PARA EL DESARROLLO HUMANO EN LA ARGENTINA DEL SIGLO XXI
- ❖ ¿MEJORAS EFECTIVAS EN LA CALIDAD DE LA VIVIENDA Y EN EL ACCESO A SERVICIOS PÚBLICOS?
- ❖ POBREZAS MULTIDIMENSIONALES EN MATERIA DE BIENESTAR Y DERECHOS SOCIALES
- ❖ ¿MEJORAS EDUCATIVAS EQUITATIVAS EN LA INFANCIAS Y LA ADOLESCENCIA EN LA ARGENTINA DEL SIGLO XXI?
- ❖ DEUDAS SOCIALES EN EL MUNDO DE LAS SUBJETIVIDADES EN LA ARGENTINA DEL SIGLO XXI
- ❖ DEUDAS SOCIALES EN EL MUNDO DEL TRABAJO EN LA ARGENTINA DEL SIGLO XXI
- ❖ PROCESOS SUBYACENTES QUE EXPLICAN LOS CAMBIOS EN LOS NIVELES DE POBREZA
- ❖ ¿PROFUNDIZAR LA CRISIS O EMPRENDER CAMBIOS SISTÉMICOS? UN CONTEXTO DE OPORTUNIDADES Y DESAFÍOS
- ❖ ENCUESTA DE LA DEUDA SOCIAL ARGENTINA. DISEÑO METODOLÓGICO Y DEFINICIONES OPERATIVAS

INFORMES COMPLETOS: <https://uca.edu.ar/es/noticias/presentacion-informe-avance-deudas-sociales-cronicas-y-desigualdades-crecientes>



DEFINICIONES GENERALES

- El Observatorio de la Deuda Social Argentina define la pobreza como privaciones económicas injustas que afectan el desarrollo de las capacidades humanas en diferentes dimensiones de la vida social.
- Estas privaciones son injustas porque afectan derechos económicos y sociales consagrados por nuestra Constitución Nacional y pactos internacionales.
- **Para la medición de estas privaciones se toman dos criterios claves:**
 - **EL DERECHO A UN PISO DE JUSTO BIENESTAR ECONÓMICO QUE HAGA POSIBLE EL DESARROLLO HUMANO Y LA INTEGRACIÓN SOCIAL**
 - **EL DERECHO A FORMAR PARTE DE UNA SOCIEDAD DE IGUALES EN DIGNIDAD Y DESARROLLO DE CAPACIDADES**

ES TAN IMPORTANTE IDENTIFICAR LA COMPLEJIDAD DE LAS DEUDAS SOCIALES COMO COMPRENDER LAS CAUSAS MÚLTIPLES QUE LAS EXPLICAN. ESTO NO CON UN FIN DE DENUNCIA SINO PARA PODER SUPERAR LAS BARRERAS ESTRUCTURALES QUE LIMITAN EL DESARROLLO HUMANO INTEGRAL EN NUESTRA SOCIEDAD. UNA MIRADA DE LAS PRIVACIONES QUE VAYA MÁS ALLÁ DE LOS INGRESOS MONETARIOS, CONTRIBUYE EN ESTE SENTIDO.

ARGENTINA SIGLO XXI

CRISIS ESTRUCTURAL DEL MODELO DE CRECIMIENTO Y DESARROLLO SOCIAL

CRISIS SISTÉMICA DEL RÉGIMEN ECONÓMICO

- ❖ **FIN DEL RÉGIMEN POST CONVERTIBILIDAD: CRISIS ECONÓMICA, SOCIAL Y POLÍTICA DE CARÁCTER SISTÉMICO.**
- ❖ **ESCENARIO DE CRISIS: CAÍDA DE LA INVERSIÓN, DEL EMPLEO PLENO Y DE LAS REMUNERACIONES. DÉFICIT PÚBLICO Y DEL SECTOR EXTERNO.**
- ❖ **LAS POBREZAS DE INGRESOS Y DE DERECHOS SON UNA CONSECUENCIA DE POLÍTICAS FALLIDAS. REVERTIR SU EFECTOS OBLIGA A ELIMINAR LAS CAUSAS**
- ❖ **NECESIDAD DE CAMBIOS ESTRUCTURALES CON EQUILIBRIO SOCIAL Y NUEVOS PACTOS DISTRIBUTIVOS.**

UN MODELO FALLIDO DE DESARROLLO

- Desde hace mucho tiempo que la economía argentina no garantiza un crecimiento estable y prolongado de manera sostenible. Durante los últimos 23 años el crecimiento promedio per cápita apenas fue del 0,73% anual, claramente deficitario para atender deudas sociales históricas, o para dar un salto en ciencia y tecnología, o para responder a justas demandas sociales, y, sobre todo, permitir invertir en el capital humano de las nuevas generaciones.
- Nuestras crisis cíclicas son más recurrentes, profundas y prolongadas que en el promedio de los países de la región, y sus repuntes, son menores en cantidad y duración que lo logrado por el resto de los países. Con cada una de las nuevas crisis, aumentan los índices de pobreza, a la vez que con cada período de recuperación no logran recuperar el punto de partida.
- Las crisis dejan marcas de deterioro productivo, social y político que resultan de difícil contabilización estadística. El resultado es evidente: ciclo tras ciclo la sociedad argentina viene acumulando una pobreza estructural, crónica y persistente, con brechas de desigualdad creciente que inhiben el crecimiento y ponen barreras a los acuerdos sociales y políticos.

CAUSAS ESTRUCTURALES DE LA POBREZA

- La causa de la pobreza ha sido y sigue siendo la falta de inversión y de un crecimiento equilibrado entre sectores dinámicos y sectores tradicionales, con capacidad de generar más y mejores empleos, o, incluso, trabajos dignos en la economía informal. El resultado es un aumento sostenido de la población “sobrante”.
- Luego de la recuperación postcrisis de la convertibilidad, el bajo crecimiento logrado se ha sostenido gracias al aumento del consumo, y en menor medida en la exportación y en la inversión. Este mecanismo –junto a un creciente déficit público con efectos inflacionarios- ha permitido evitar el colapso del sistema social, pero ha puesto trabas sistémicas a la inversión y al desarrollo.
- El resultado ha sido la conformación de una economía cada vez más heterogénea a nivel productivo, pero también en términos sociales, ocupacionales y distributivos en capacidades de ahorro y bienestar, tanto a nivel de la estructura social como regional. En ese marco, se ha logrado una relativa paz social.

CAUSAS ESTRUCTURALES DE LA POBREZA

- Desde hace mucho tiempo, aunque la economía argentina crezca, no se generan empleos de calidad. Con las recuperaciones parciales de la economía se recupera parte del empleo perdido, pero las nuevas capas se refugian en la informalidad.
- Al mismo tiempo que las remuneraciones reales sufren un continuo deterioro real, esto no sólo ocurre por la puja distributiva, sino fundamentalmente ante una caída en la productividad media del trabajo.
- Por lo mismo, si bien la participación de los trabajadores asalariados formales en el ingreso ha tenido y continúa teniendo un peso insuficiente, la evolución de la media de ingresos ya no es representativa de los ingresos reales de los trabajadores.
- La brecha de ingresos entre los trabajadores de más alta y más baja remuneración, más que duplica la brecha de ingresos entre la ganancia media de los empresarios y la remuneración media de los trabajadores asalariados.
- Frente a la pobre creación de más y mejores empleos, y la imposibilidad de generar mejores remuneraciones, el gasto en transferencias sociales ha sido el mecanismo por excelencia más eficiente para mantener una relativa paz social. Sin este aumento en el gasto social la pobreza sería muy superior.

EVOLUCIÓN Y VARIACIÓN INTERANUAL DEL PIB PER CÁPITA, 2000-2023

Eje izquierdo: evolución del PIB per cápita en USD 2010. Eje derecho: variación del PIB per cápita, en %

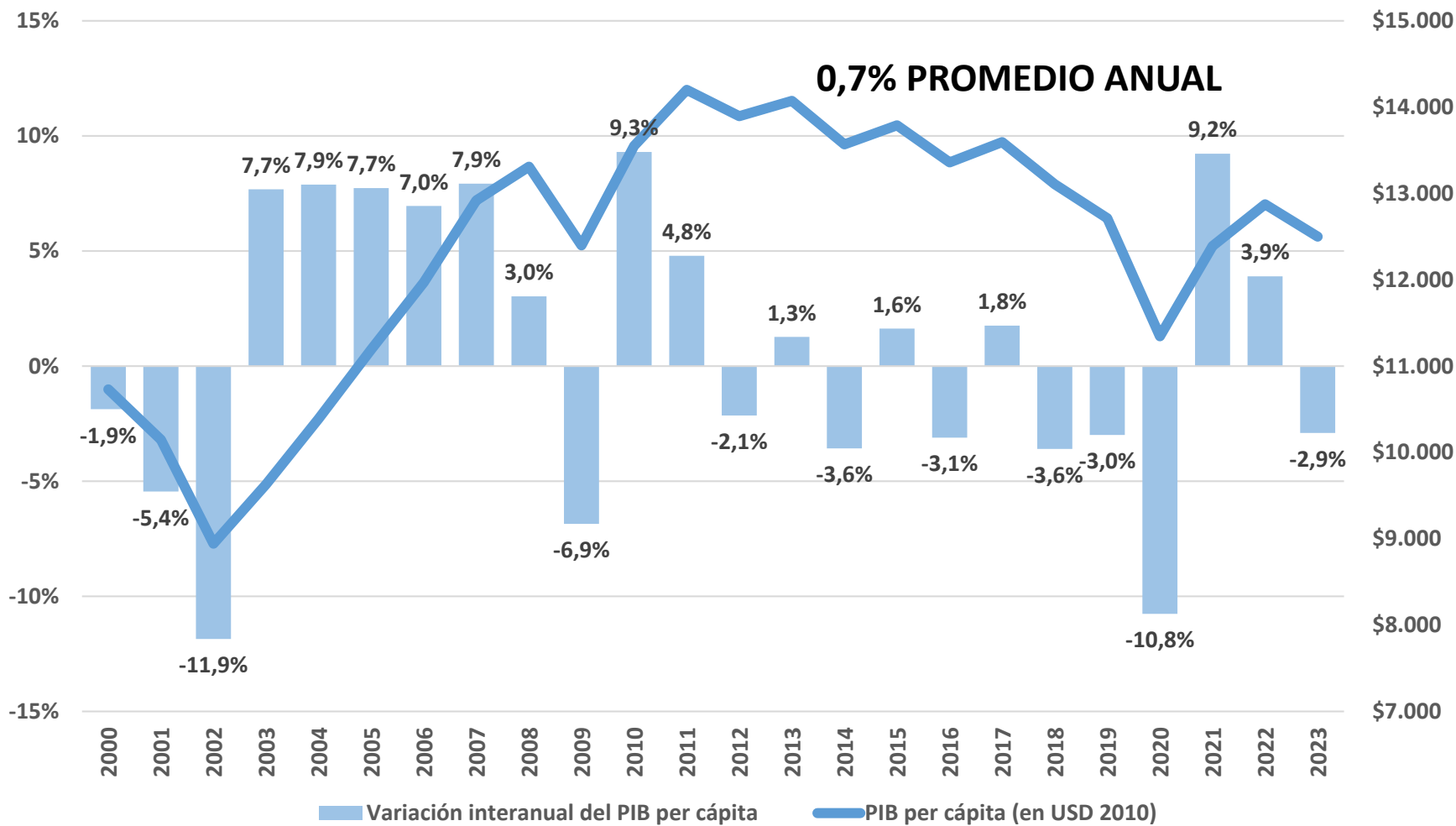

Fuente: elaboración propia del ODSA a partir de los datos del Banco Mundial. Para 2003 proyección propia a partir de datos del EMAE-INDEC.



TASA DE INVERSIÓN BRUTA COMO PORCENTAJE DEL PIB Y EVOLUCIÓN DEL PIB PER CÁPITA. 2000-2023

Eje izquierdo: tasa de inversión bruta en porcentajes el PIB. Eje derecho: Eje derecho: evolución del PIB per cápita en USD 2010. Años: 2000-2023

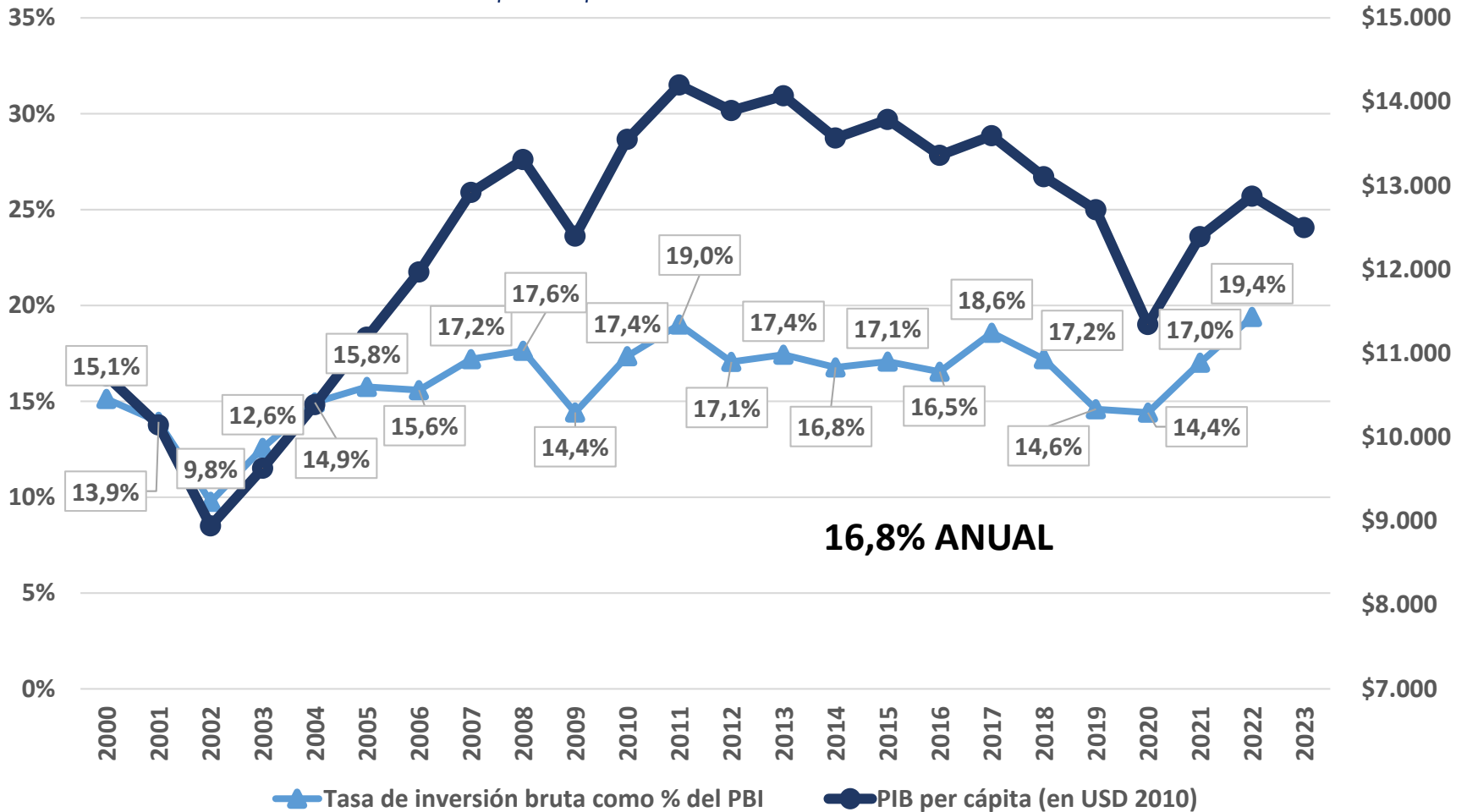

Fuente: elaboración propia a partir de los datos de INDEC-Cuentas Nacionales y los datos del Banco Mundial. Para 2003 proyección propia a partir de datos del EMAE-INDEC.



PIB PER CÁPITA Y VARIACIÓN INTERANUAL DE LA TASA DE EMPLEO, 2000-2023

Eje izquierdo: variación interanual de la tasa de empleo, en porcentajes. Eje derecho: PIB per cápita, en dólares 2010

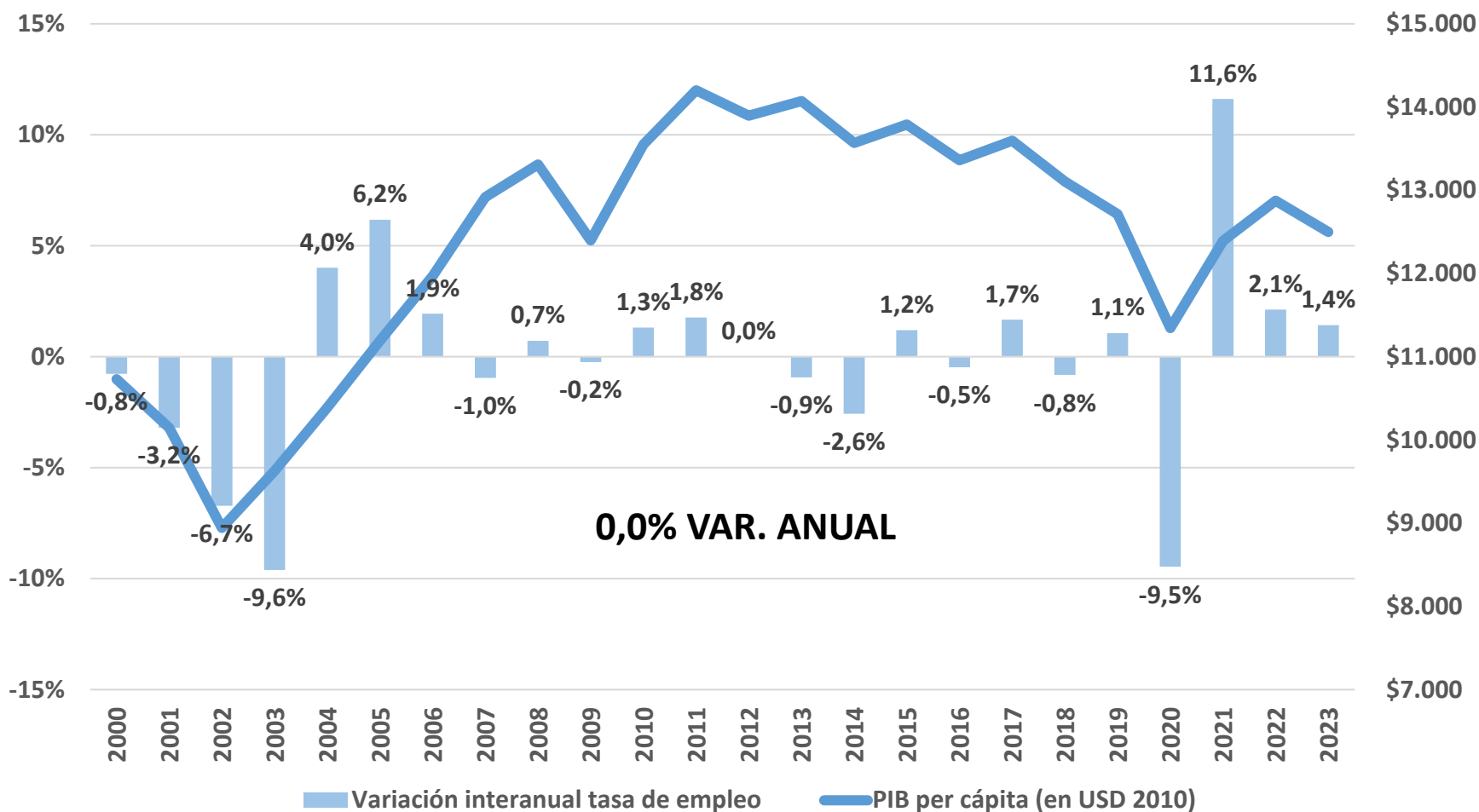

Fuente: PBI elaboración propia del ODSA a partir de los datos del Banco Mundial. Para 2003 proyección propia a partir de datos del EMAE-INDEC, y Encuesta Permanente de Hogares-Mercado de Trabajo, INDEC.



VARIACIÓN DEL SALARIO REAL Y EVOLUCIÓN DEL PIB PER CÁPITA, 2000-2023

Eje izquierdo: variación del salario real, en porcentajes. Eje derecho: evolución del PIB per cápita, en dólares 2010

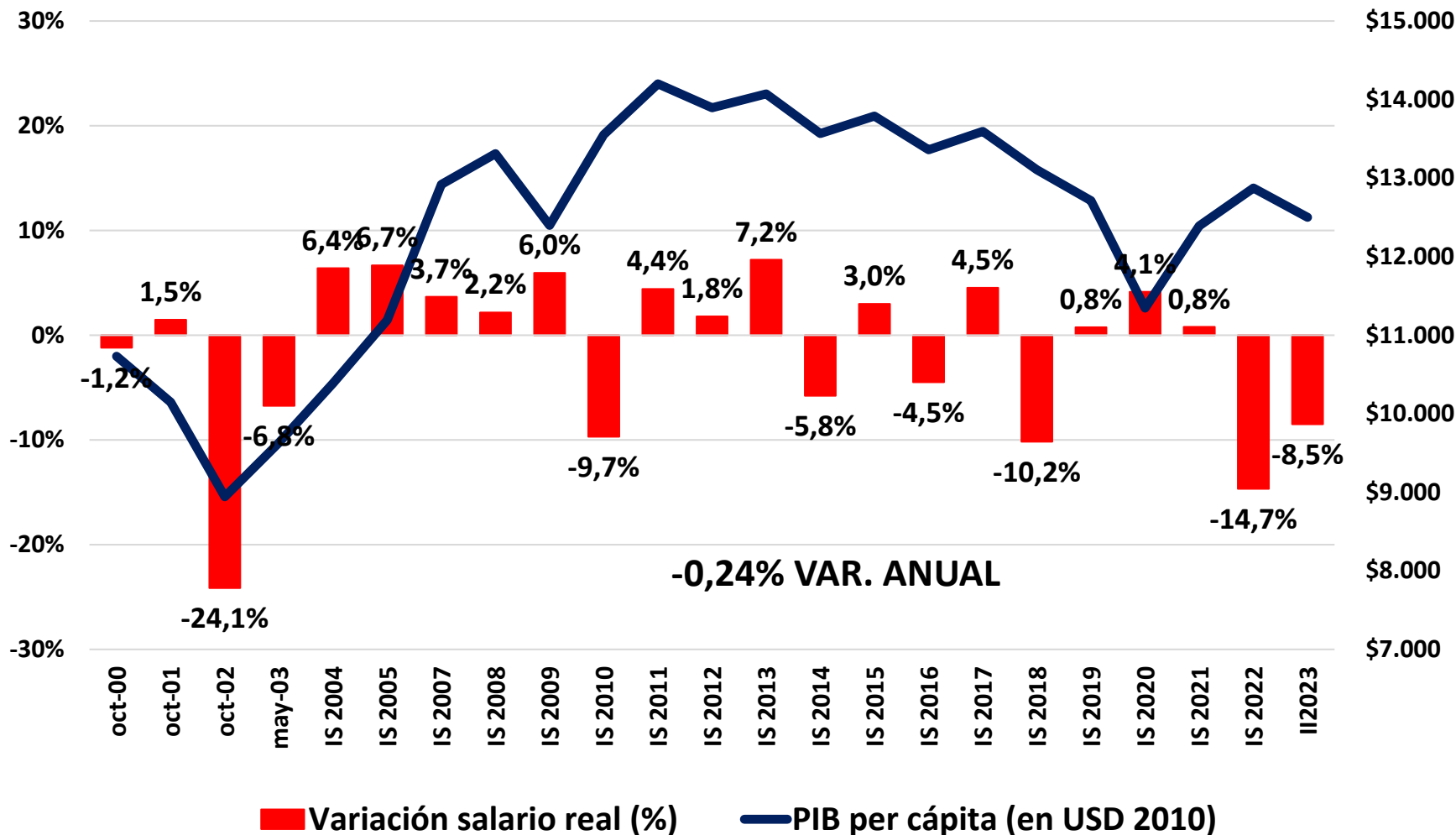

Fuente: PBI elaboración propia del ODSA a partir de los datos del Banco Mundial. Para 2003 proyección propia a partir de datos del EMAE-INDEC, y Encuesta Permanente de Hogares-Mercado de Trabajo, INDEC.



ODSA

EVOLUCIÓN DEL GASTO PÚBLICO TOTAL Y SOCIAL CONSOLIDADO Y EVOLUCIÓN DEL PIB PER CÁPITA. 2000-2023.

Eje izquierdo: Gastos en porcentajes del PIB. Eje derecho: Eje derecho: evolución del PIB per cápita en USD 2010.

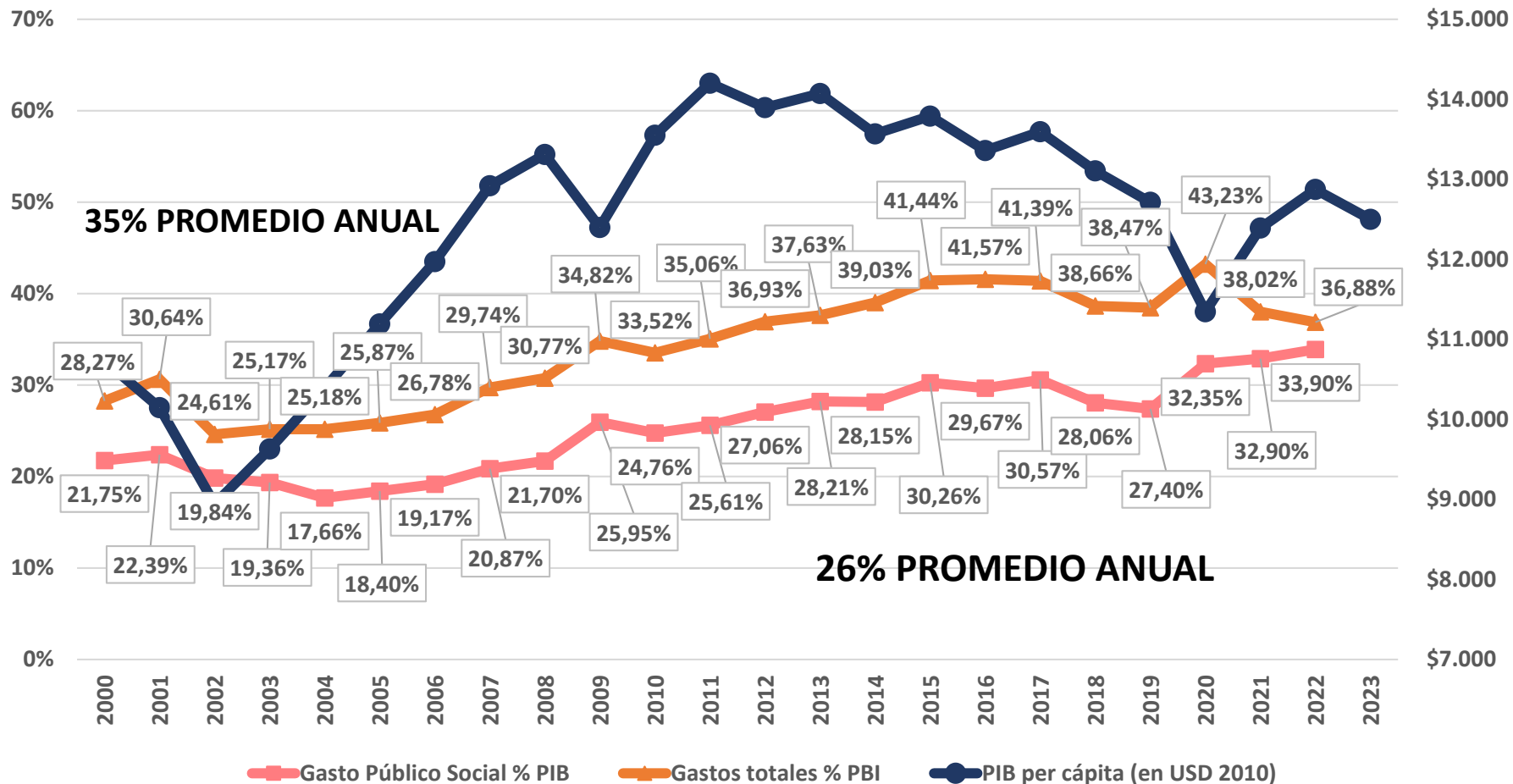

Fuente: Elaboración del Observatorio Fiscal Federal a partir de datos de la Secretaría de Política Económica, Ministerio de Economía y los datos del Banco Mundial. Para 2003 proyección propia a partir de datos del EMAE-INDEC ..



VARIACIÓN DEL RESULTADO FISCAL TOTAL Y EVOLUCIÓN PIB PER CÁPITA, 2000-2023

Eje derecho: evolución del PIB per cápita en USD 2010. Eje izquierdo: variación del déficit público

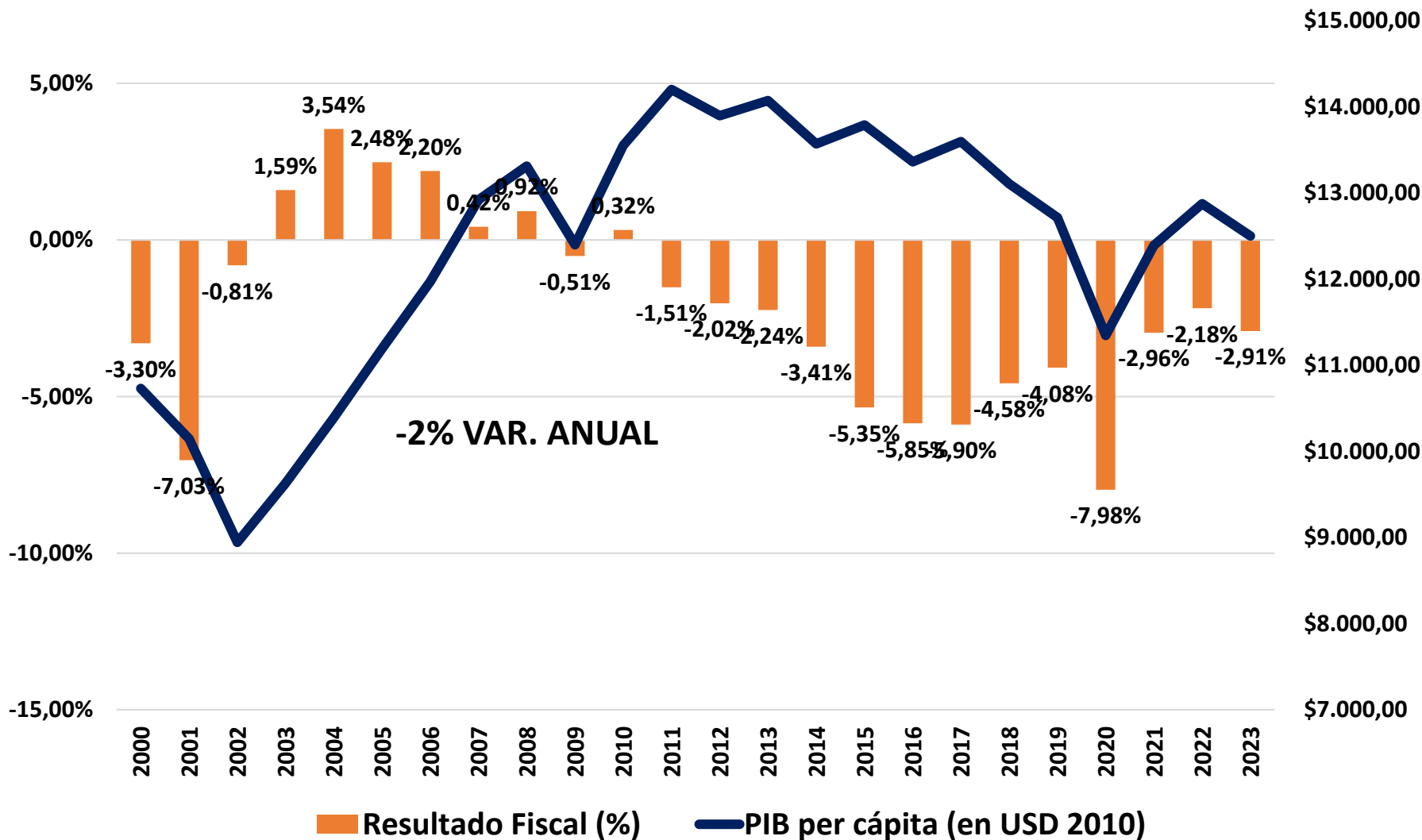

Fuente: PBI elaboración propia del ODSA a partir de los datos del Banco Mundial. Para 2003 proyección propia a partir de datos del EMAE-INDEC Resultado fiscal: elaboración del Observatorio Fiscal Federal a partir de datos de la Secretaría de Política Económica, Ministerio de Economía.



EVOLUCIÓN DEL PIB PER CÁPITA Y TASA DE INFLACIÓN ANUAL, 2000-2023

Eje derecho: evolución del PIB per cápita en USD 2010. Eje izquierdo: tasa de inflación anual (IPC) en %

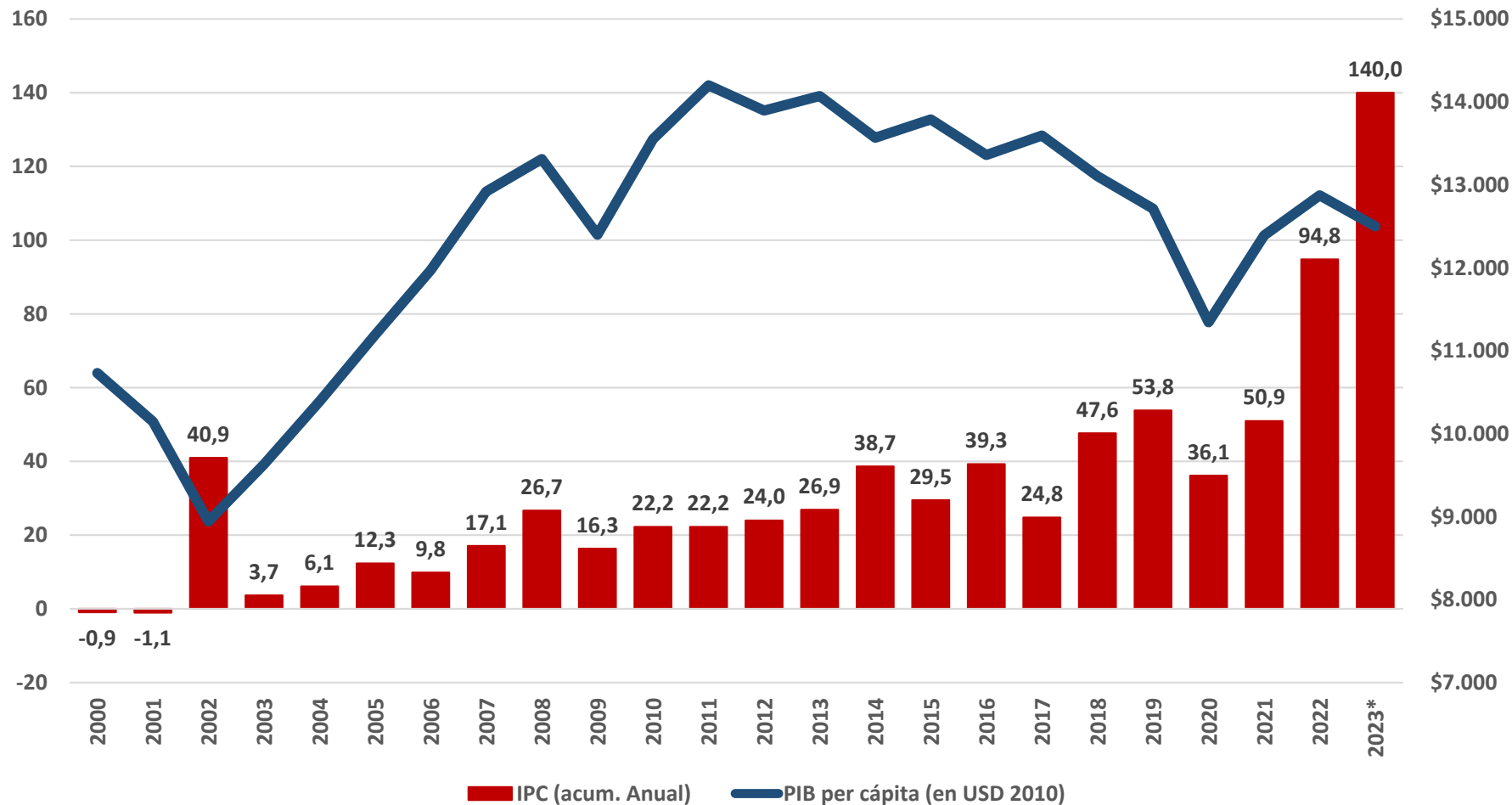

*: estimado

Fuente: PBI elaboración propia del ODSA a partir de los datos del Banco Mundial. Para 2003 proyección propia a partir de datos del EMAE-INDEC. Índice de Precios al Consumidor IPC INDEC e índices de precios alternativos (2007-2015).



ODSA

DEUDAS SOCIALES Y POBREZAS CRÓNICAS EN LA ARGENTINA DEL SIGLO XXI

EVOLUCIÓN DE LAS TASAS DE INDIGENCIAY DE POBREZA URBANA A PARTIR DE EDSA-EQUIDAD EMPALME (2004-2023) y EPH-INDEC 2° SEMESTRE (2004-2023*)

PORCENTAJE DE POBLACIÓN.

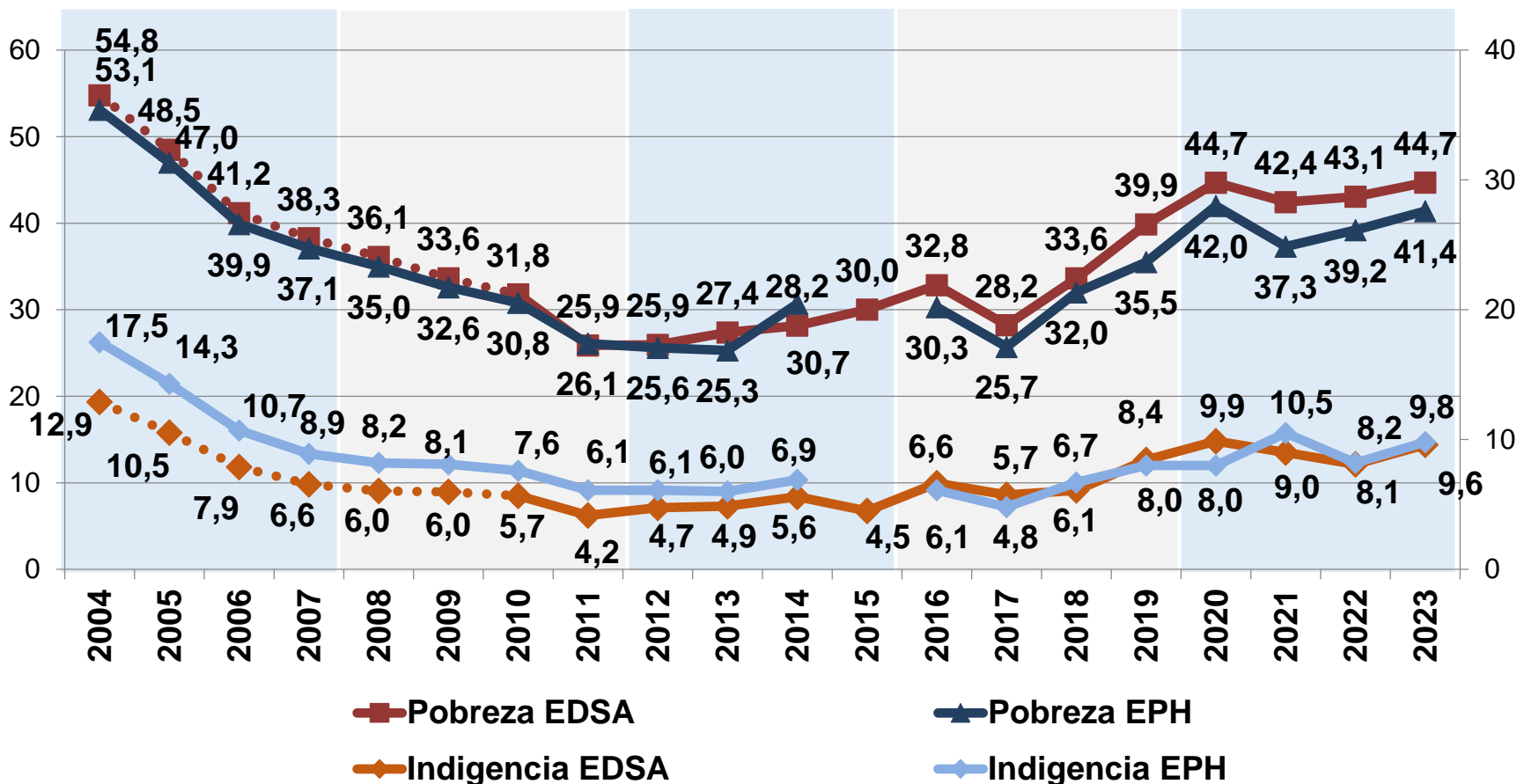

(*) Los datos de la EPH-INDEC del 2023 corresponden al segundo trimestre de ese año.

Nota: Los datos de la EPH-INDEC del 2010-2016 fueron ajustados a la serie EDSA Agenda para la Equidad (2017-2023). La línea punteada indica que los valores de indigencia y pobreza previos a 2010 corresponden a una reconstrucción hacia atrás de las series EDSA/ODSA (2010-2023), empleando para tal fin estimaciones de dichos indicadores en base a EPH/INDEC.

Fuente: EDSA Bases Históricas (2004-2009), EDSA Bicentenario (2010-2016) y EDSA Agenda para la Equidad (2017-2023), Observatorio de la Deuda Social Argentina, UCA.



EVOLUCIÓN DE LA TASA DE INDIGENCIA SEGÚN ESTRATOS EXTREMOS DE NIVEL SOCIO-ECONÓMICO.

PORCENTAJE DE POBLACIÓN. 2004-2023.

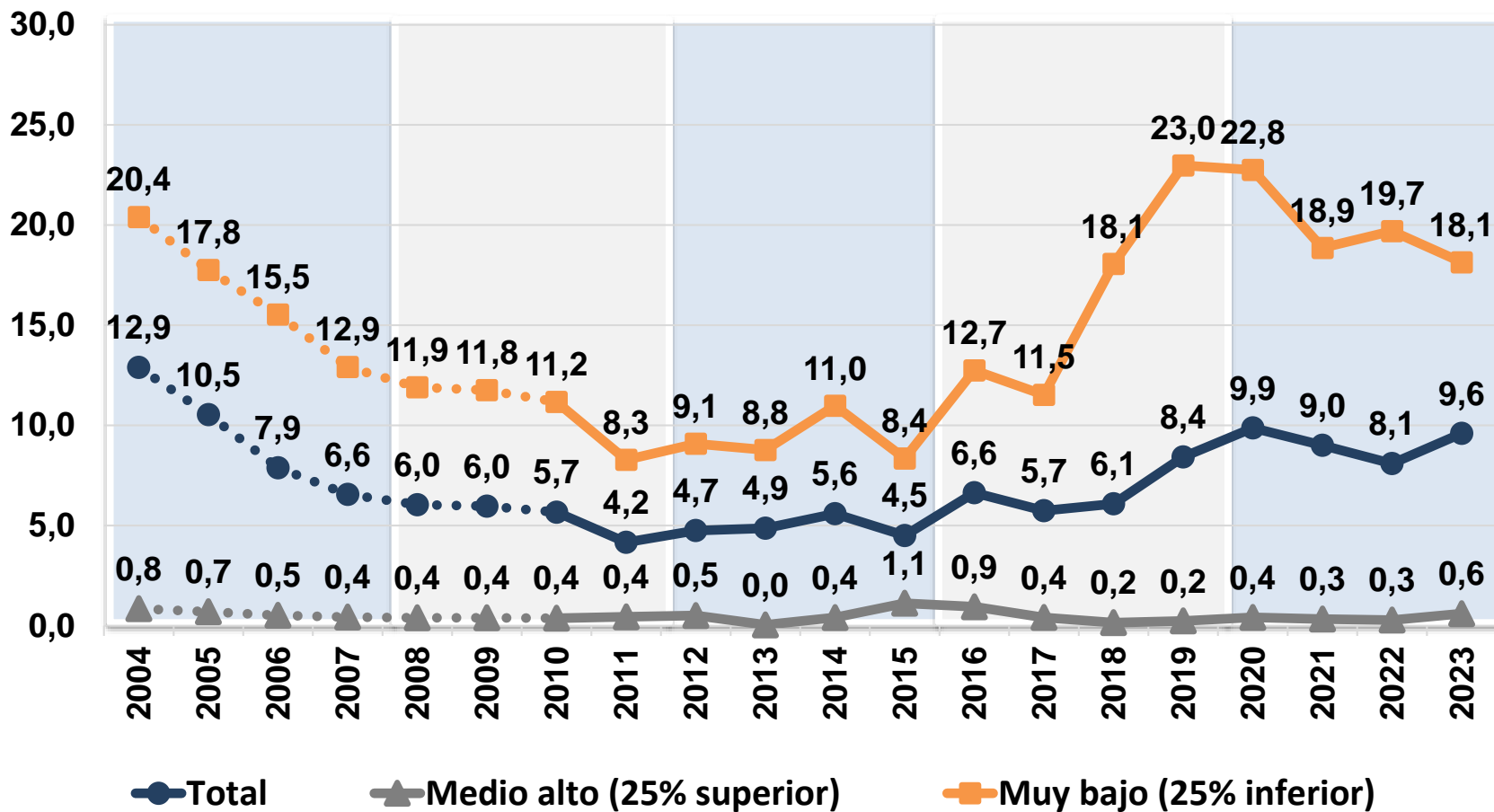

Nota: Los datos de la serie EDSA Bicentenario 2010-2016 fueron ajustados a la serie EDSA Agenda para la Equidad (2017-2023). La línea punteada indica que los valores de indigencia y pobreza previos a 2010 corresponden a una reconstrucción hacia atrás de las series EDSA/ODSA (2010-2023), empleando para tal fin estimaciones de dichos indicadores en base a EPH/INDEC.

Fuente: EDSA Bases Históricas (2004-2009), EDSA Bicentenario (2010-2016) y EDSA Agenda para la Equidad (2017-2023), Observatorio de la Deuda Social Argentina, UCA.



EVOLUCIÓN DE LA TASA DE POBREZA SEGÚN ESTRATOS EXTREMOS DE NIVEL SOCIO-ECONÓMICO.

PORCENTAJE DE POBLACIÓN. 2004-2023.

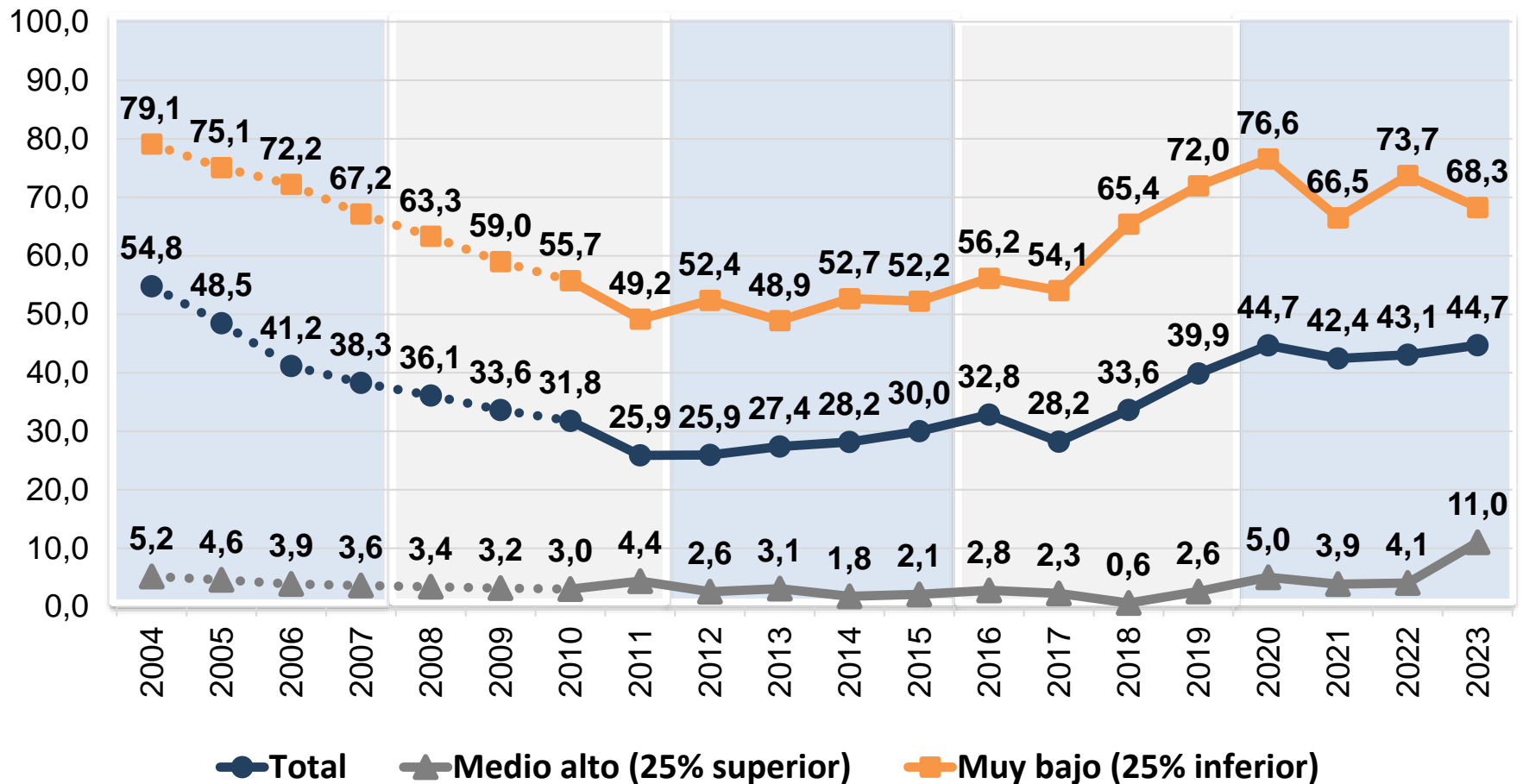

Nota: Los datos de la serie EDSA Bicentenario 2010-2016 fueron ajustados a la serie EDSA Agenda para la Equidad (2017-2023). La línea punteada indica que los valores de indigencia y pobreza previos a 2010 corresponden a una reconstrucción hacia atrás de las series EDSA/ODSA (2010-2023), empleando para tal fin estimaciones de dichos indicadores en base a EPH/INDEC.

Fuente: EDSA Bases Históricas (2004-2009), EDSA Bicentenario (2010-2016) y EDSA Agenda para la Equidad (2017-2023), Observatorio de la Deuda Social Argentina, UCA.



EVOLUCIÓN DE LA TASA DE INDIGENCIA SEGÚN PRESENCIA DE NIÑOS/AS EN EL HOGAR.

PORCENTAJE DE POBLACIÓN. 2004-2023.

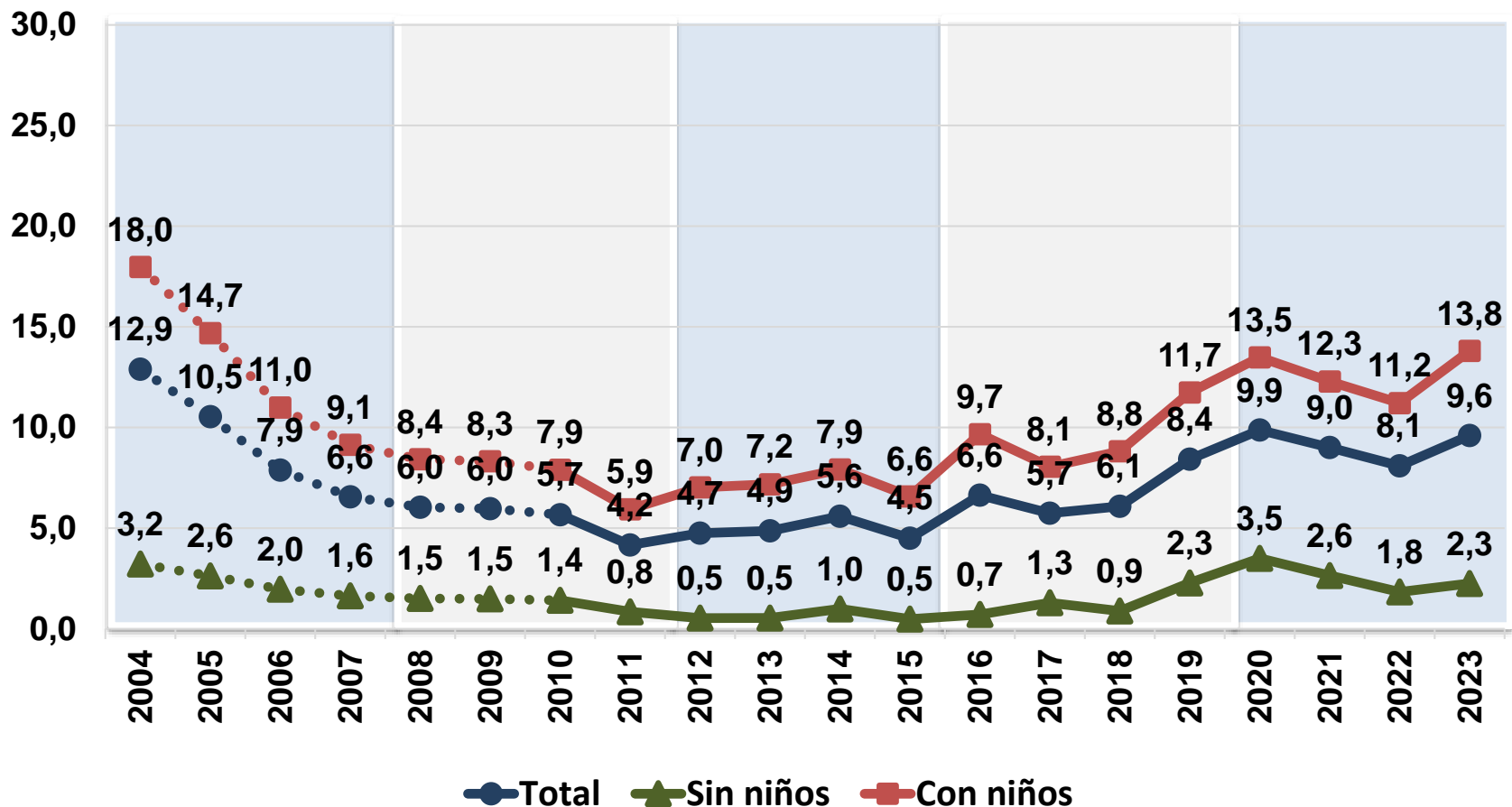

Nota: Los datos de la serie EDSA Bicentenario 2010-2016 fueron ajustados a la serie EDSA Agenda para la Equidad (2017-2023). La línea punteada indica que los valores de indigencia y pobreza antes a 2010 corresponden a una reconstrucción hacia atrás de las series EDSA/ODSA (2010-2023), empleando para tal fin estimaciones de dichos indicadores en base a EPH/INDEC.

Fuente: EDSA Bases Históricas (2004-2009), EDSA Bicentenario (2010-2016) y EDSA Agenda para la Equidad (2017-2023), Observatorio de la Deuda Social Argentina, UCA.



EVOLUCIÓN DE LA TASA DE POBREZA SEGÚN PRESENCIA DE NIÑOS/AS EN EL HOGAR.

PORCENTAJE DE POBLACIÓN. 2004-2023.

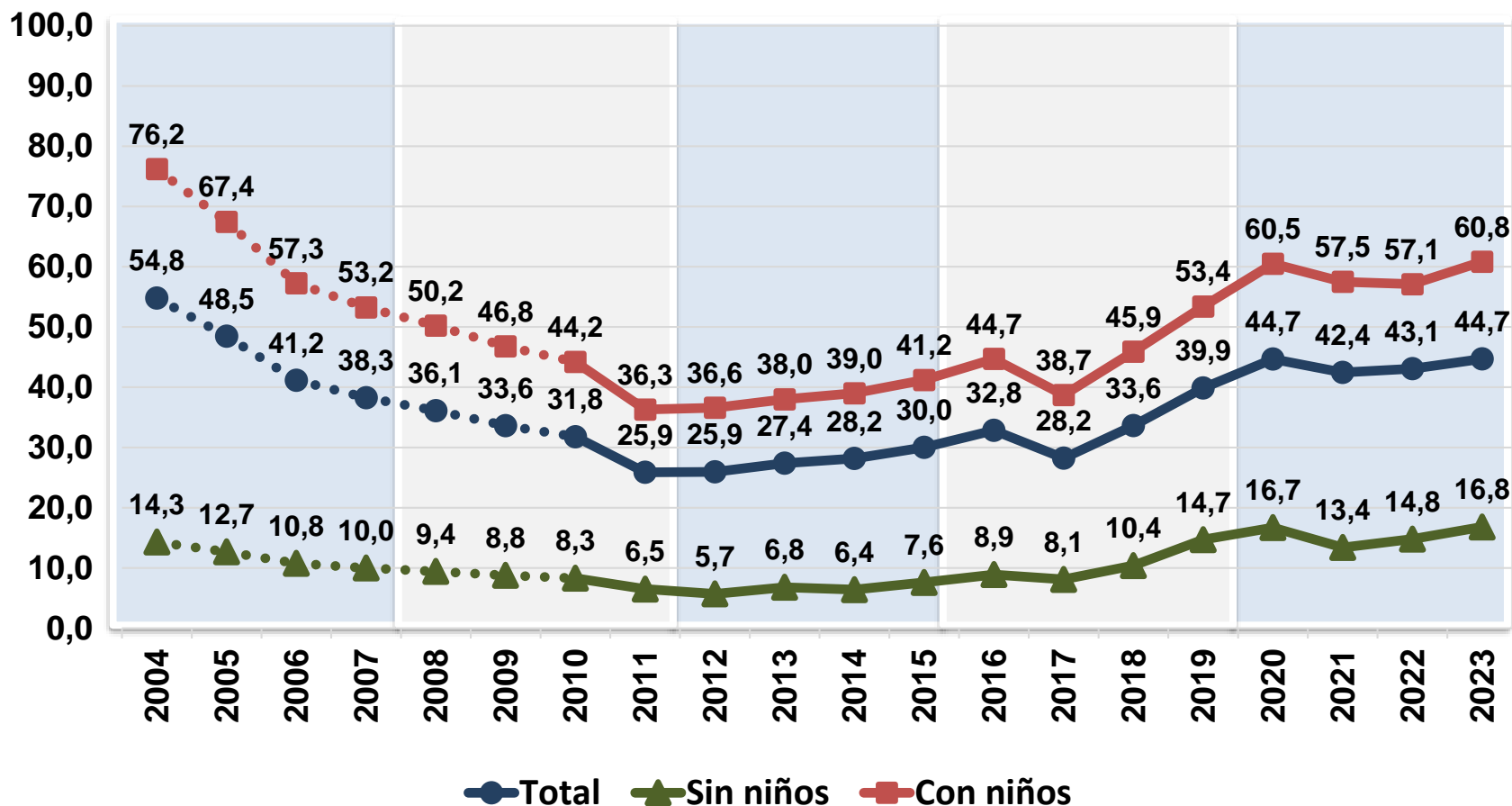

Nota: Los datos de la serie EDSA Bicentenario 2010-2016 fueron ajustados a la serie EDSA Agenda para la Equidad (2017-2023). La línea punteada indica que los valores de indigencia y pobreza previos a 2010 corresponden a una reconstrucción hacia atrás de las series EDSA/ODSA (2010-2023), empleando para tal fin estimaciones de dichos indicadores en base a EPH/INDEC.

Fuente: EDSA Bases Históricas (2004-2009), EDSA Bicentenario (2010-2016) y EDSA Agenda para la Equidad (2017-2023), Observatorio de la Deuda Social Argentina, UCA.



INCIDENCIA DE LA INDIGENCIA SEGÚN NIVEL SOCIOECONÓMICO EN PORCENTAJE DE POBLACIÓN DE 0 A 17 AÑOS. EPH-EDSA: 2004-2023.

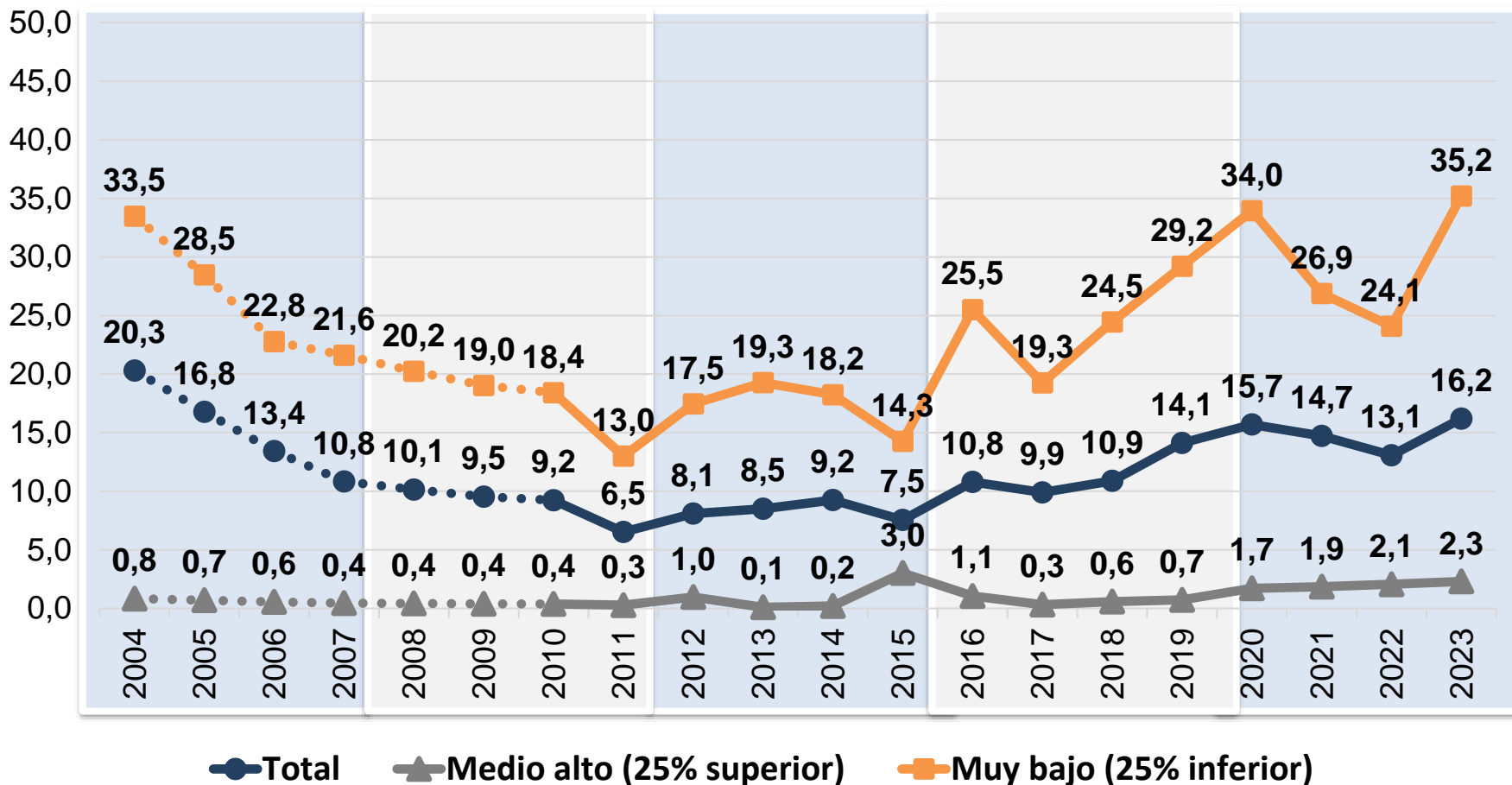

Nota: Los datos de la serie EDSA Bicentenario 2010-2016 fueron ajustados a la serie EDSA Agenda para la Equidad (2017-2023). La línea punteada indica que los valores de indigencia y pobreza previos a 2010 corresponden a una reconstrucción hacia atrás de las series EDSA/ODSA (2010-2023), empleando para tal fin estimaciones de dichos indicadores en base a EPH/INDEC.

Fuente: EDSA Bases Históricas (2004-2009), EDSA Bicentenario (2010-2016) y EDSA Agenda para la Equidad (2017-2023), Observatorio de la Deuda Social Argentina, UCA.



INCIDENCIA DE LA POBREZA SEGÚN NIVEL SOCIOECONÓMICO EN PORCENTAJE DE POBLACIÓN DE 0 A 17 AÑOS. EPH-EDSA: 2004-2023.

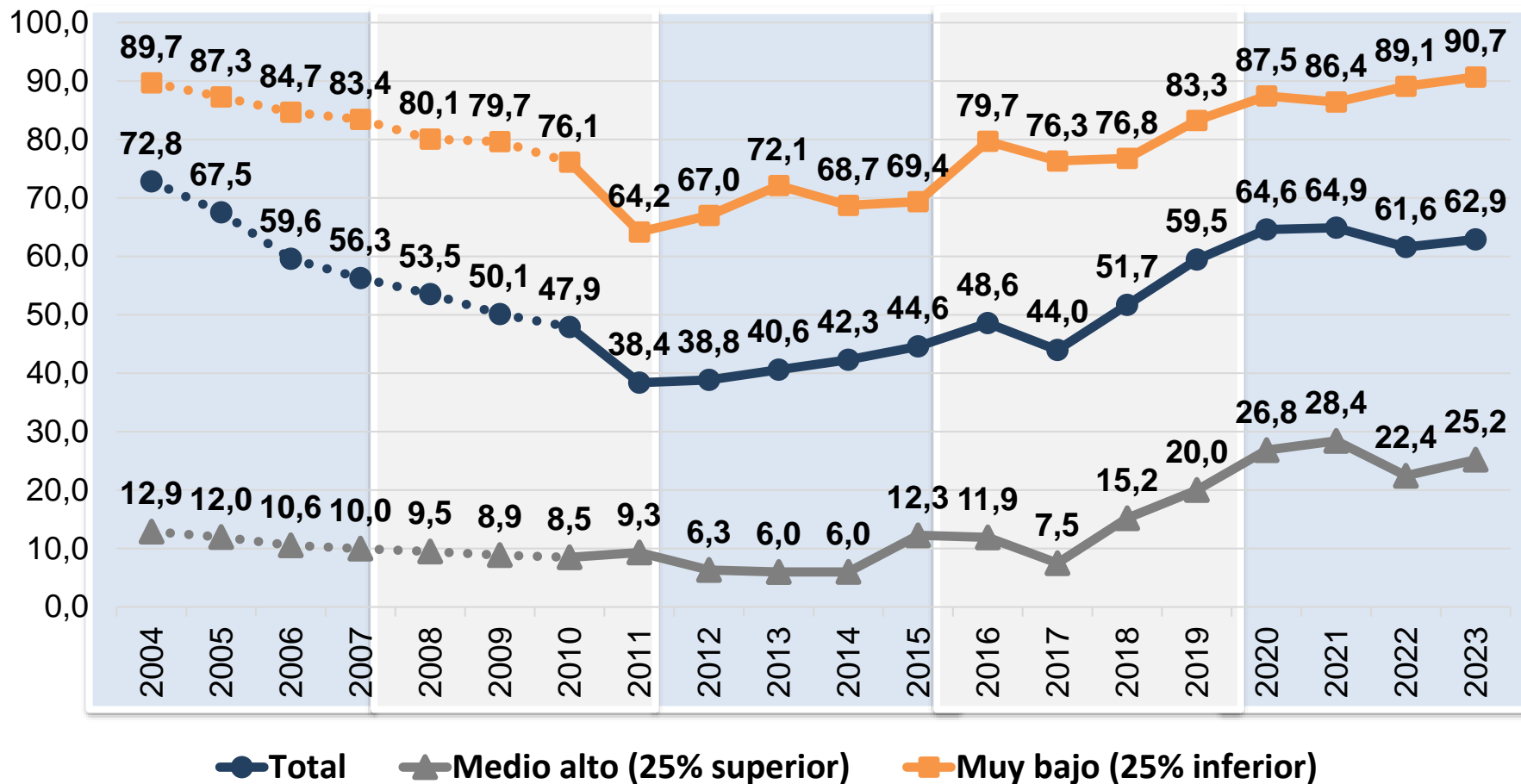

Nota: Los datos de la serie EDSA Bicentenario 2010-2016 fueron ajustados a la serie EDSA Agenda para la Equidad (2017-2023). La línea punteada indica que los valores de indigencia y pobreza previos a 2010 corresponden a una reconstrucción hacia atrás de las series EDSA/ODSA (2010-2023), empleando para tal fin estimaciones de dichos indicadores en base a EPH/INDEC.

Fuente: EDSA Bases Históricas (2004-2009), EDSA Bicentenario (2010-2016) y EDSA Agenda para la Equidad (2017-2023), Observatorio de la Deuda Social Argentina, UCA.



TRABAJADORES QUE RESIDEN EN HOGARES EN SITUACIÓN DE POBREZA SEGÚN ESTRATOS EXTREMOS DE NIVEL SOCIO-ECONÓMICO

PORCENTAJE DE OCUPADOS DE 18 AÑOS Y MÁS. 2004-2023.

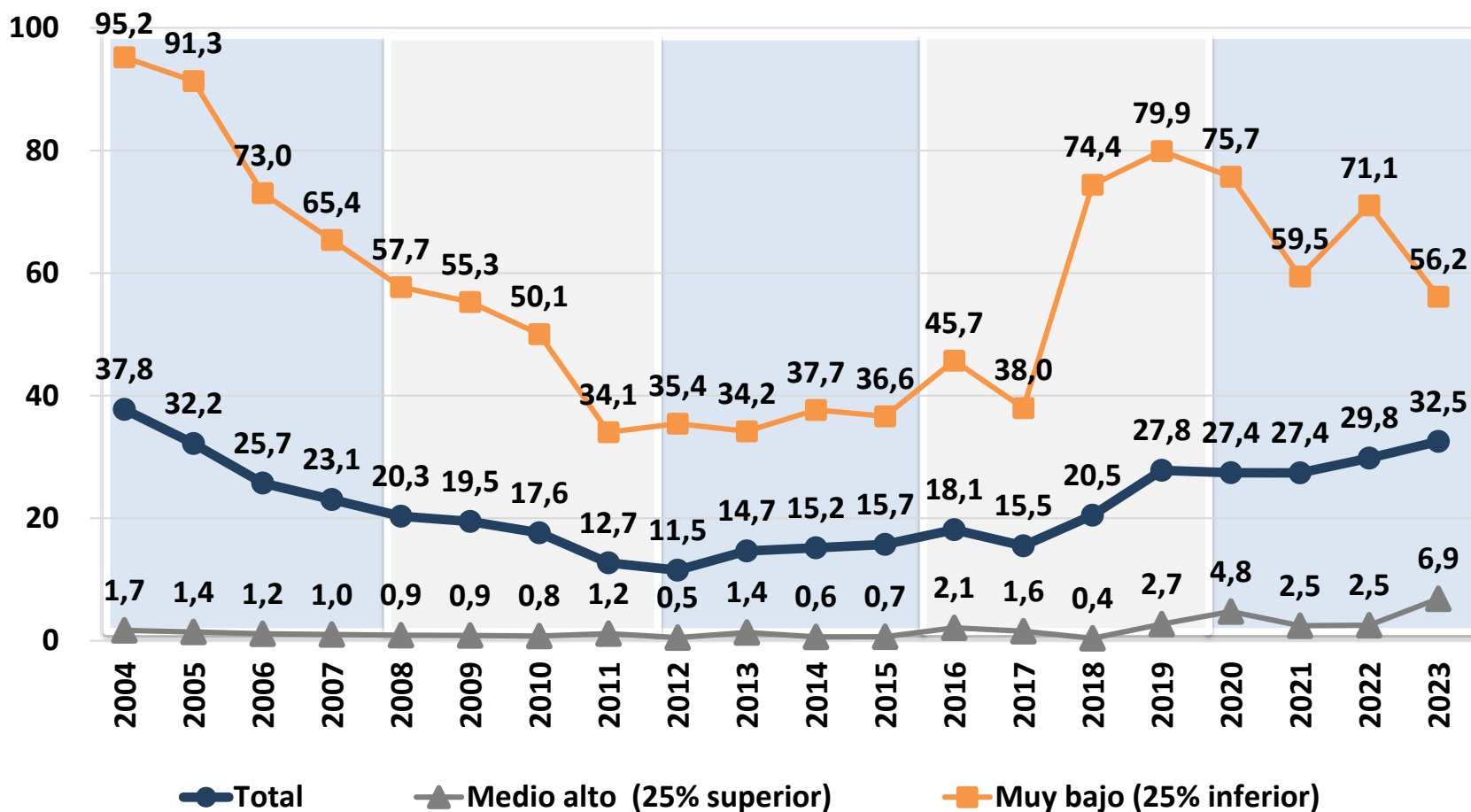

Nota: Los datos de la serie EDSA Bicentenario (2010-2016) fueron ajustados a la serie EDSA Agenda para la Equidad (2017-2023). Los valores de indigencia y pobreza previos a 2010 corresponden a una reconstrucción hacia atrás de las series EDSA/ODSA (2010-2023), empleando para tal fin estimaciones de dichos indicadores en base a EPH/INDEC.

Fuente: EDSA Bases Históricas (2004-2009), EDSA Bicentenario (2010-2016) y EDSA Agenda para la Equidad (2017-2023), Observatorio de la Deuda Social Argentina, UCA.



COBERTURA DE PROGRAMAS SOCIALES DE TRANSFERENCIA DE INGRESOS Y ASISTENCIA ALIMENTARIA DIRECTA SEGÚN ESTRATOS EXTREMOS DE NIVEL SOCIOECONÓMICO

PORCENTAJE DE HOGARES. 2006-2023.

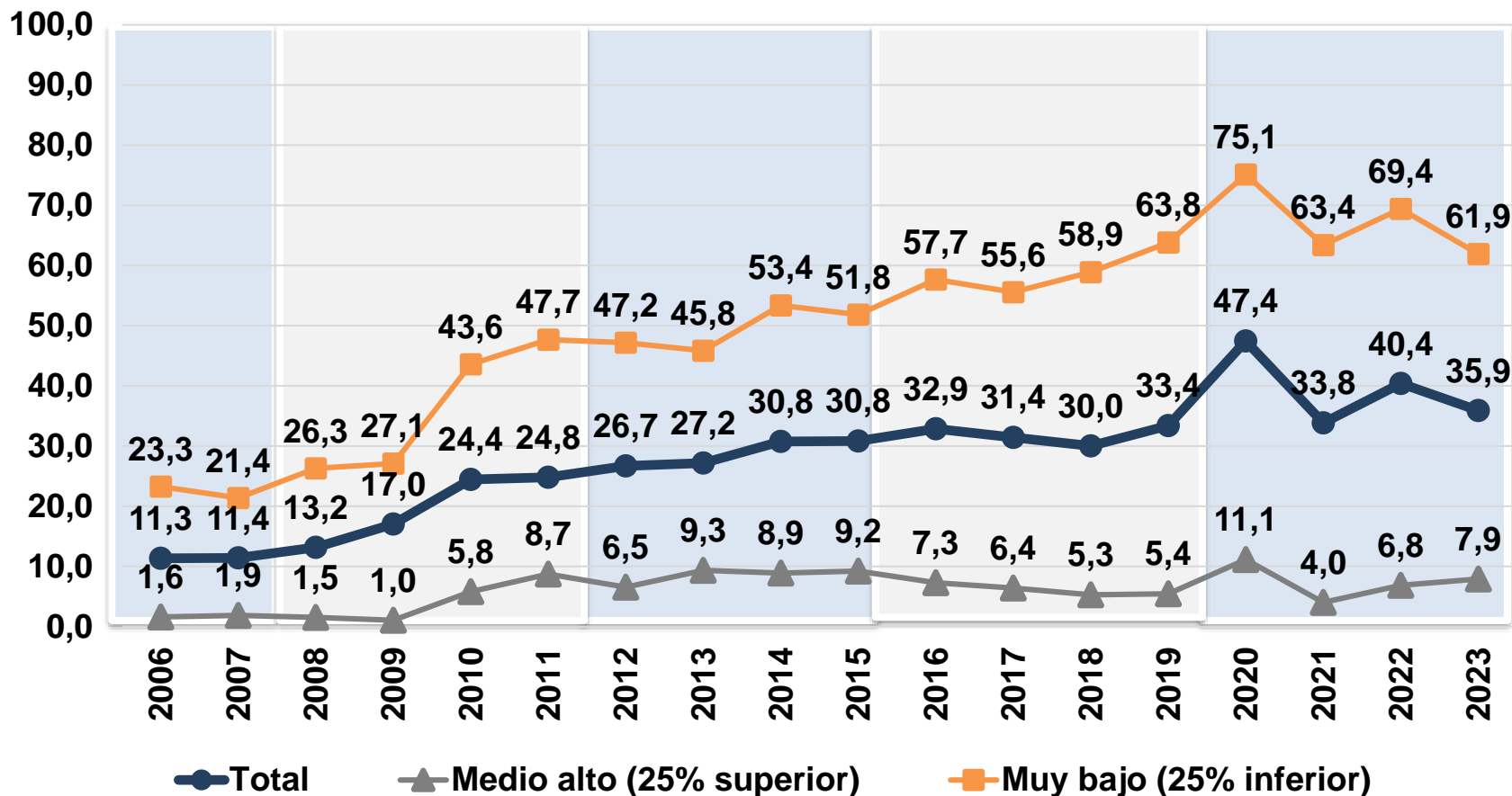

Nota: Los datos de la serie EDSA histórica 2004-2009 y de la serie EDSA Bicentenario 2010-2016 fueron empalmados a los valores de la serie EDSA Agenda para la Equidad (2017-2023).

Fuente: EDSA Bases Históricas (2004-2009), EDSA Bicentenario (2010-2016) y EDSA Agenda para la Equidad (2017-2023), Observatorio de la Deuda Social Argentina, UCA.



COBERTURA DE PROGRAMAS SOCIALES DE TRANSFERENCIA DE INGRESOS O ASISTENCIA ALIMENTARIA DIRECTA SEGÚN PRESENCIA DE NIÑOS/AS EN EL HOGAR

PORCENTAJE DE HOGARES. 2006-2023.

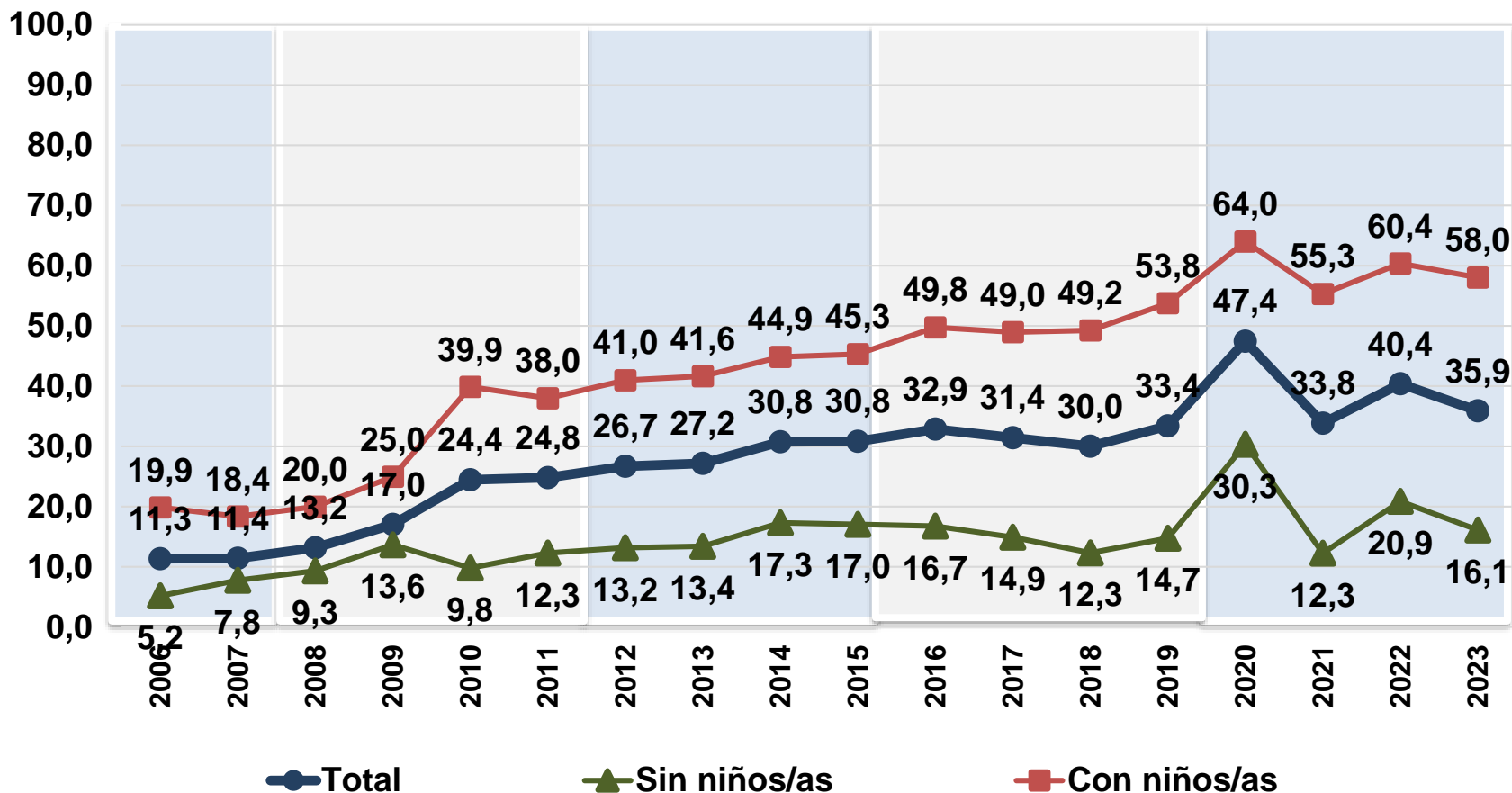

Nota: Los datos de la serie EDSA histórica 2004-2009 y de la serie EDSA Bicentenario 2010-2016 fueron empalmados a los valores de la serie EDSA Agenda para la Equidad (2017-2023).

Fuente: EDSA Bases Históricas (2004-2009), EDSA Bicentenario (2010-2016) y EDSA Agenda para la Equidad (2017-2023), Observatorio de la Deuda Social Argentina, UCA.



ODSA

IMPACTO DE LA PROTECCIÓN SOCIAL

- El 35,9% de hogares recibió alguna asistencia social en 2023. Esto representa alrededor de 46,7% de las personas dentro del universo analizado. La asistencia social adquiere mayor relevancia entre los estratos más bajos, con déficits educativos, en condición de pobreza y/o inseguridad alimentaria, así como también en el conjunto de unidades domésticas con presencia de niños/as. Esto redundo en una correcta focalización de estas medidas.
- Ahora bien, el elevado nivel de incidencia de las políticas de transferencia de ingreso y asistencia alimentaria directa entre los sectores más desfavorecidos no resulta suficiente para prevenir que la situación socioeconómica se encuentre deteriorada o por debajo de condiciones adecuadas de subsistencia. Esto apunta a las limitaciones que afrontan las políticas sociales en la Argentina para revertir de manera duradera el deterioro de las condiciones de vida.
- Si bien las unidades domésticas que se posicionan entre los sectores más bajos de la estructura social deben recurrir con mayor frecuencia a los programas sociales como estrategia de subsistencia económica, la percepción de los mismos no es condición suficiente para lograr niveles de subsistencia adecuados.
- Si se evalúa el alcance de las medidas distinguiendo el tipo de ayuda social, se observa que el 41,3% de la población reside en hogares que recibieron alguna ayuda social vinculada a transferencias de ingreso (Programa Alimentar, asignaciones familiares no contributivas, programas de empleo, etc.). Asimismo, el 24,2% de la población declaró haber recibido en su hogar algún bolsón, vianda o haber retirado alimentos de comedores no escolares. Cabe señalar que, en ambos tipos de ayuda, es en los hogares de estratos bajos, con déficits educativos, y en condición de pobreza y/o inseguridad alimentaria en los cuales se evidencia un mayor alcance de la ayuda social.



COBERTURA DE PROGRAMAS SOCIALES EN EL HOGAR SEGÚN VARIABLES SELECCIONADAS PORCENTAJE DE POBLACIÓN. 2023.

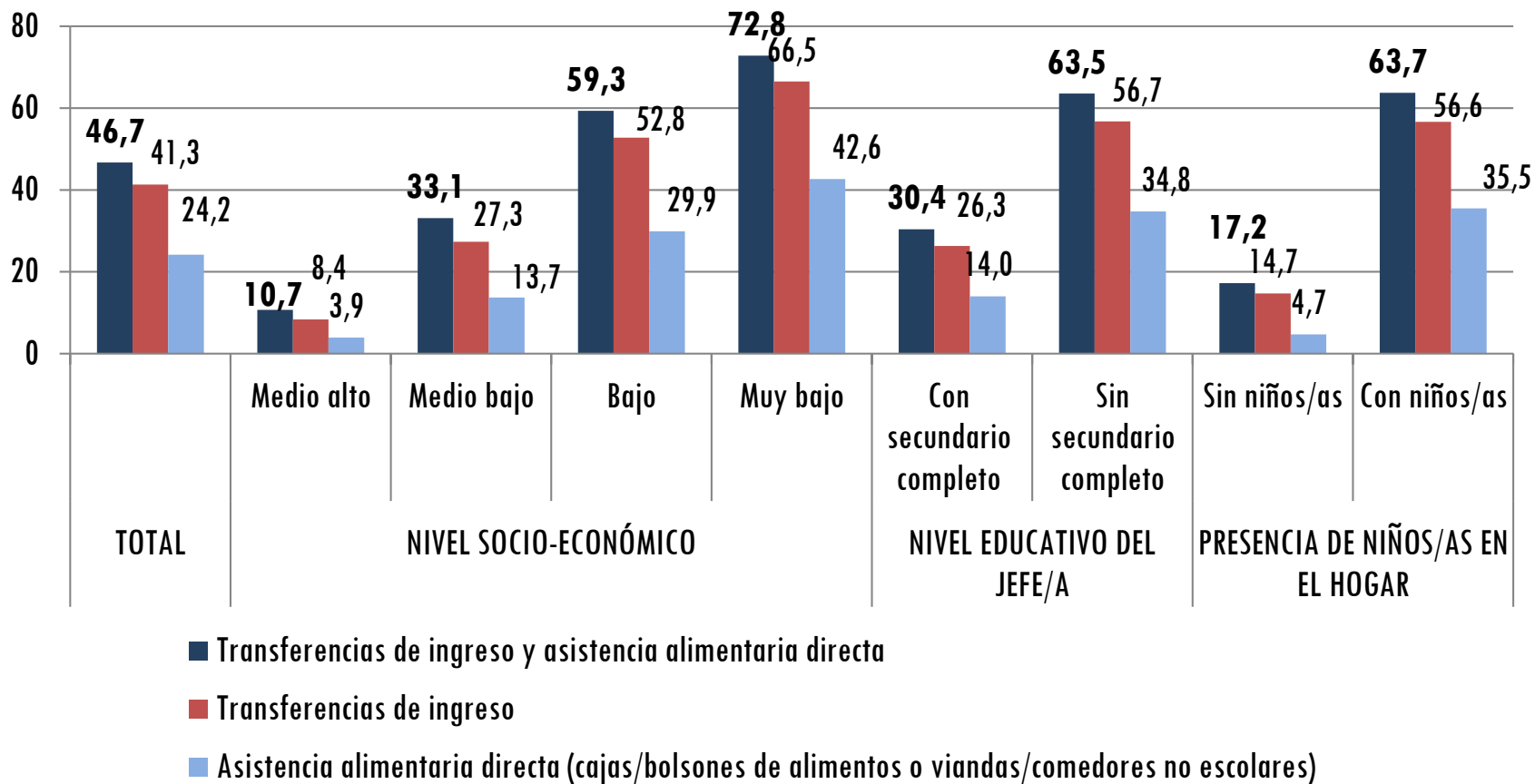

COBERTURA DE PROGRAMAS SOCIALES EN EL HOGAR SEGÚN VARIABLES SELECCIONADAS (CONT.) PORCENTAJE DE POBLACIÓN. 2023.

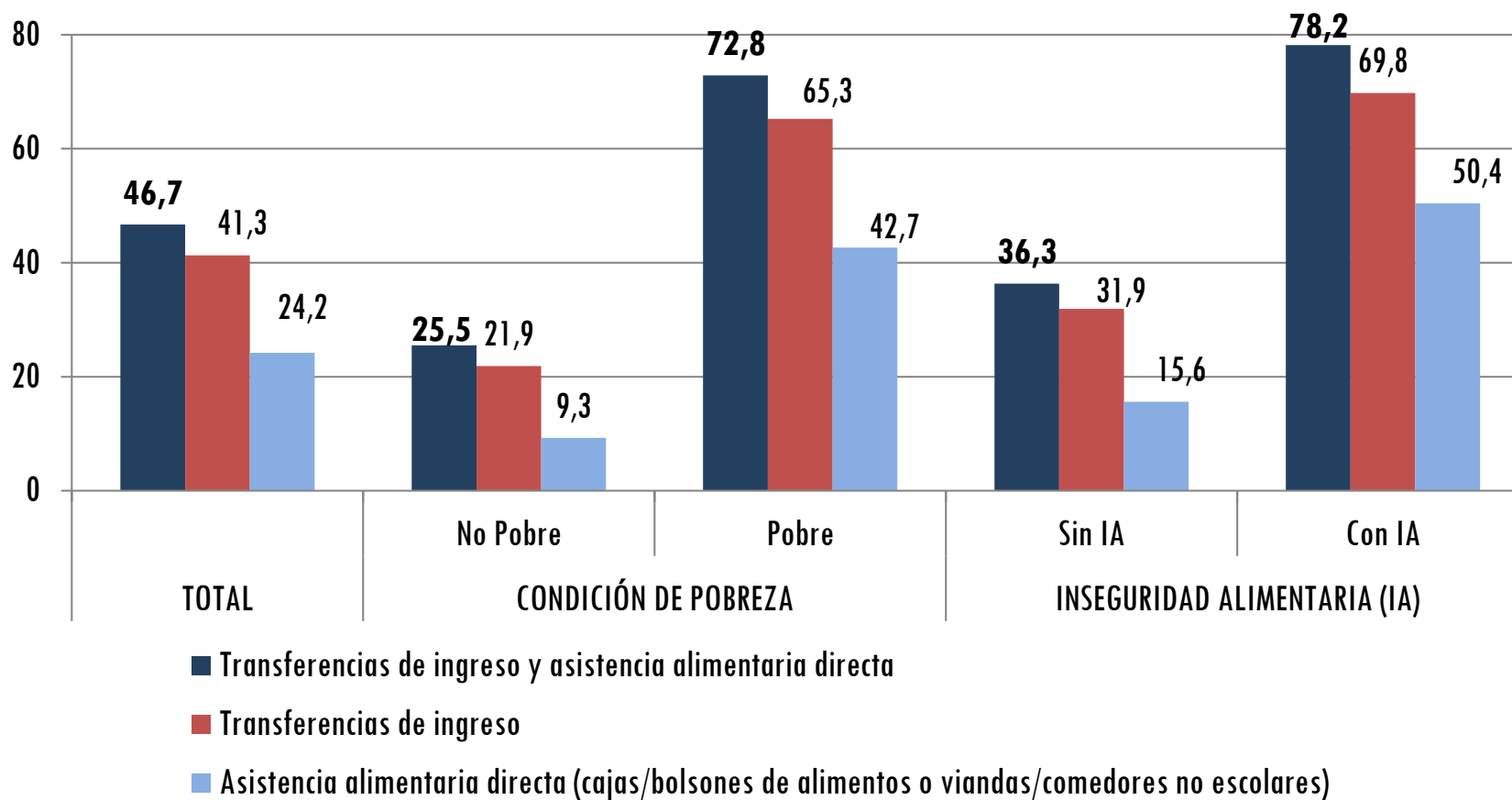

TASA DE INDIGENCIA OBSERVADA Y SIMULADAS SEGÚN NIVEL SOCIO-ECONÓMICO

PORCENTAJE DE POBLACIÓN. 2023

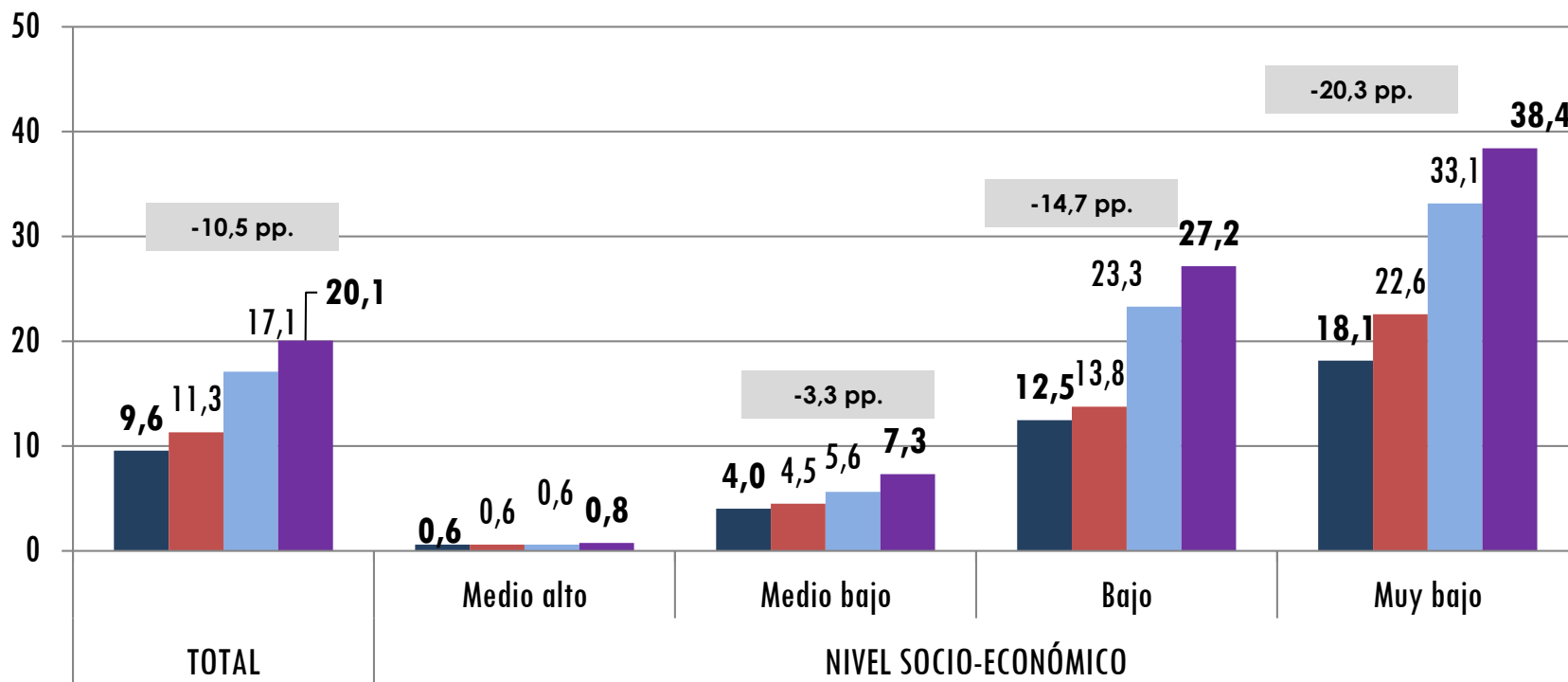

TASA DE POBREZA OBSERVADA Y SIMULADAS SEGÚN NIVEL SOCIO-ECONÓMICO

PORCENTAJE DE POBLACIÓN. 2023

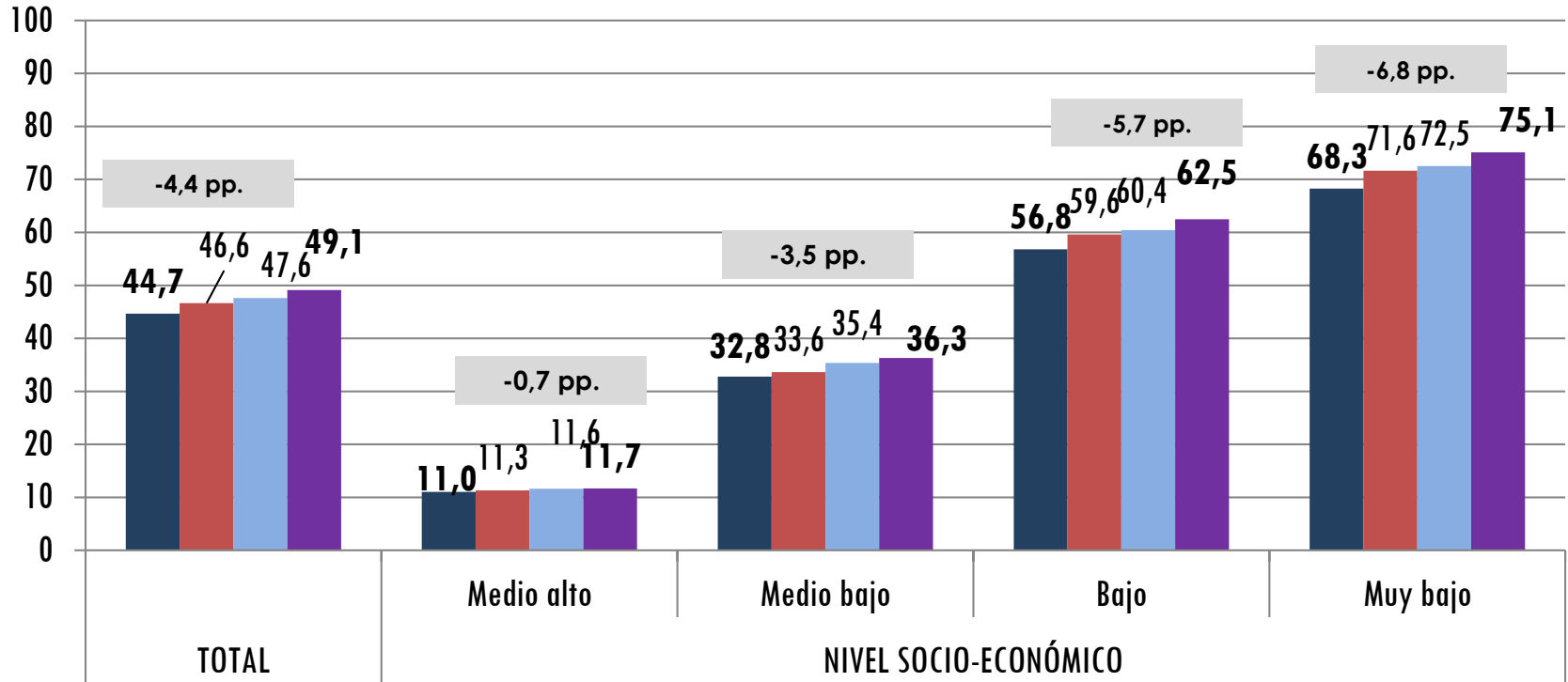

- Tasa observada
- ITF sin bonos extraordinarios
- ITF sin AUH y otros programas
- ITF sin AUH, otros programas ni pensiones no contributivas

AUTO-PERCEPCIÓN DE INSUFICIENCIA DE INGRESOS SEGÚN ESTRATOS EXTREMOS DE NIVEL SOCIO-ECONÓMICO PORCENTAJE DE HOGARES. 2004-2023.

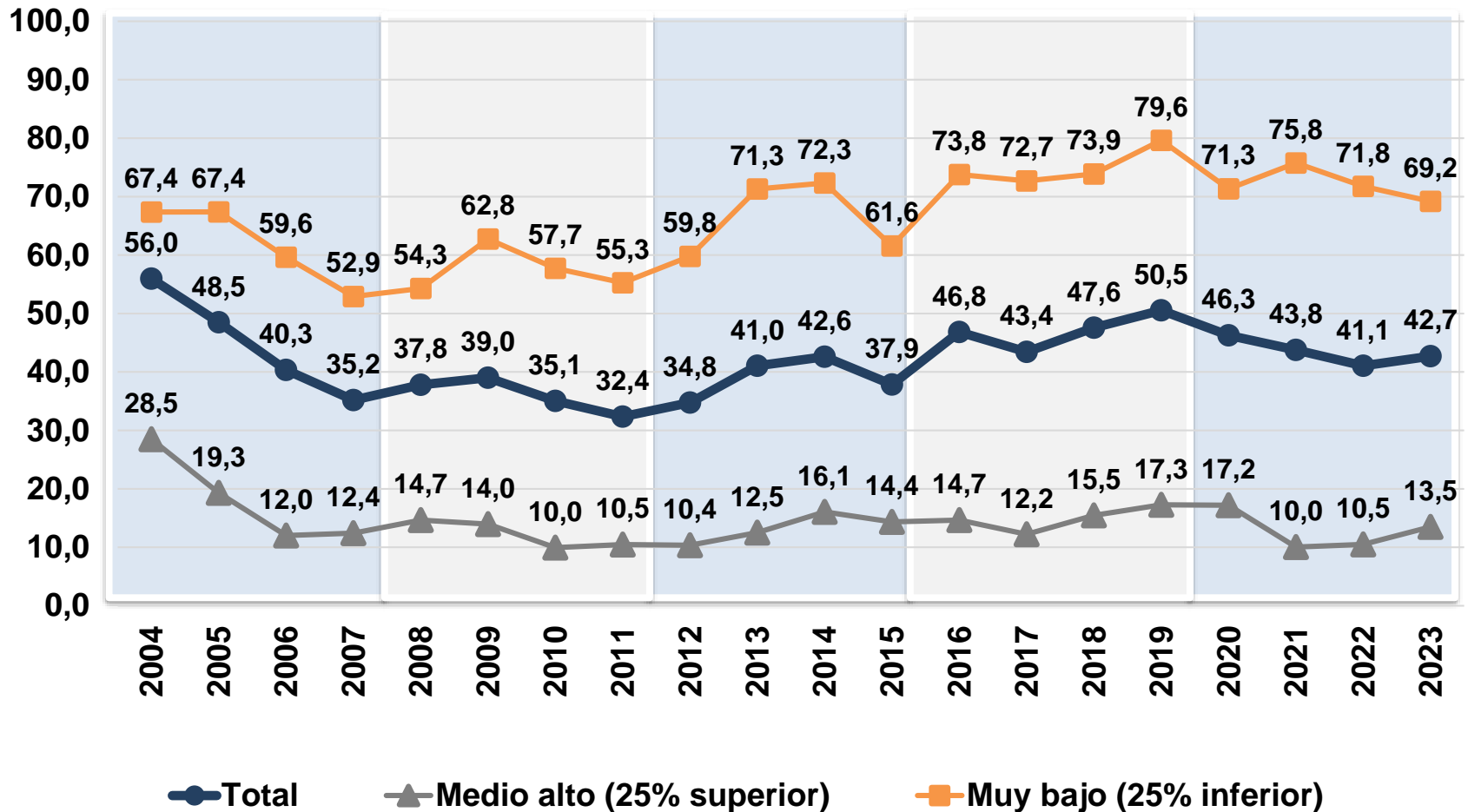

Nota: Los datos de la serie EDSA histórica 2004-2009 y de la serie EDSA Bicentenario 2010-2016 fueron empalmados a los valores de la serie EDSA Agenda para la Equidad (2017-2023).

Fuente: EDSA Bases Históricas (2004-2009), EDSA Bicentenario (2010-2016) y EDSA Agenda para la Equidad (2017-2023), Observatorio de la Deuda Social Argentina, UCA.



AUTO-PERCEPCIÓN DE INSUFICIENCIA DE INGRESOS SEGÚN PRESENCIA DE NIÑOS/AS EN EL HOGAR

PORCENTAJE DE HOGARES. 2004-2023.

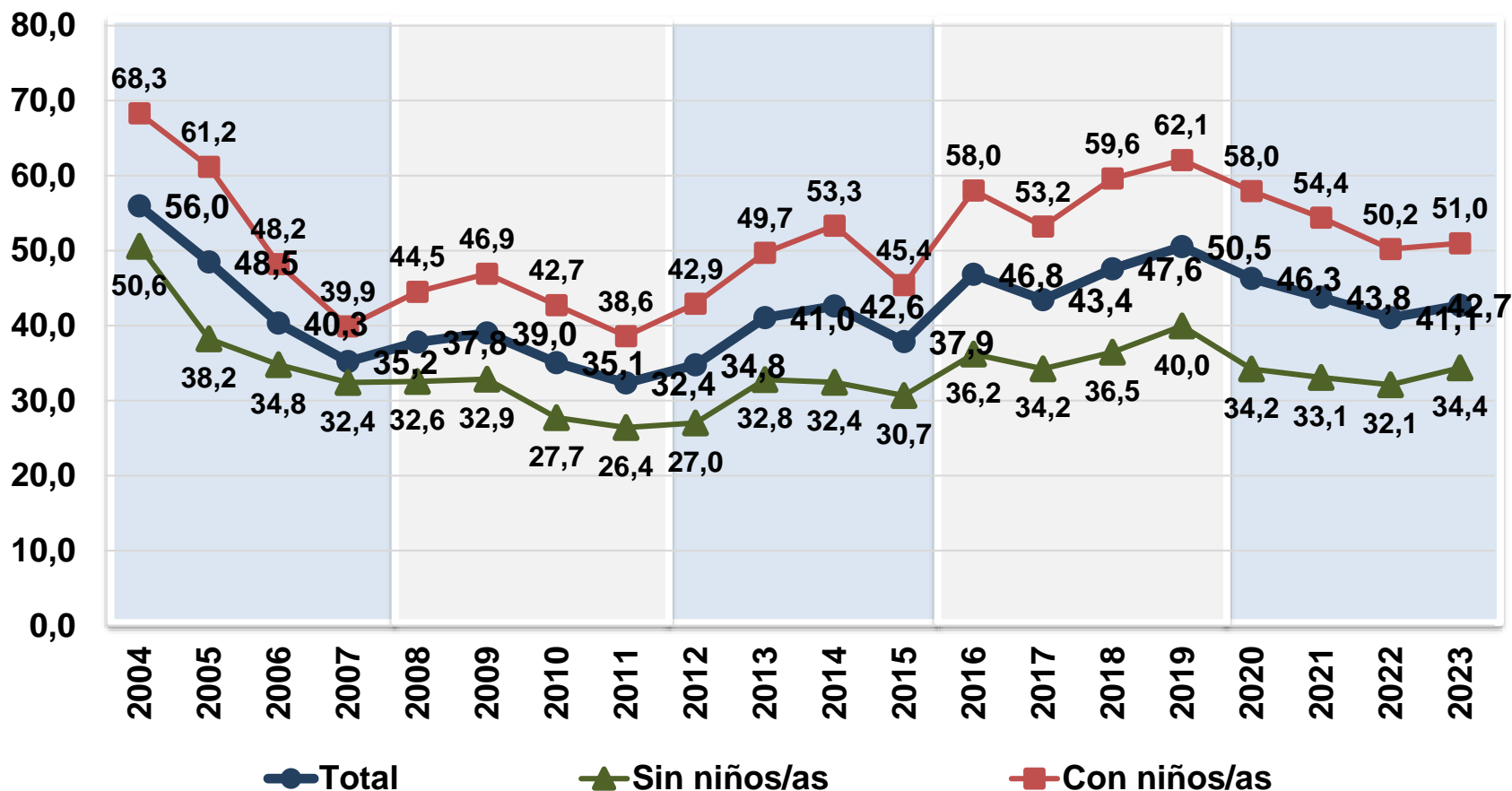

Nota: Los datos de la serie EDSA histórica 2004-2009 y de la serie EDSA Bicentenario 2010-2016 fueron empalmados a los valores de la serie EDSA Agenda para la Equidad (2017-2023).

Fuente: EDSA Bases Históricas (2004-2009), EDSA Bicentenario (2010-2016) y EDSA Agenda para la Equidad (2017-2023), Observatorio de la Deuda Social Argentina, UCA.



CAPACIDAD DE AHORRO SEGÚN ESTRATOS EXTREMOS DE NIVEL SOCIO-ECONÓMICO

PORCENTAJE DE HOGARES. 2004-2023.

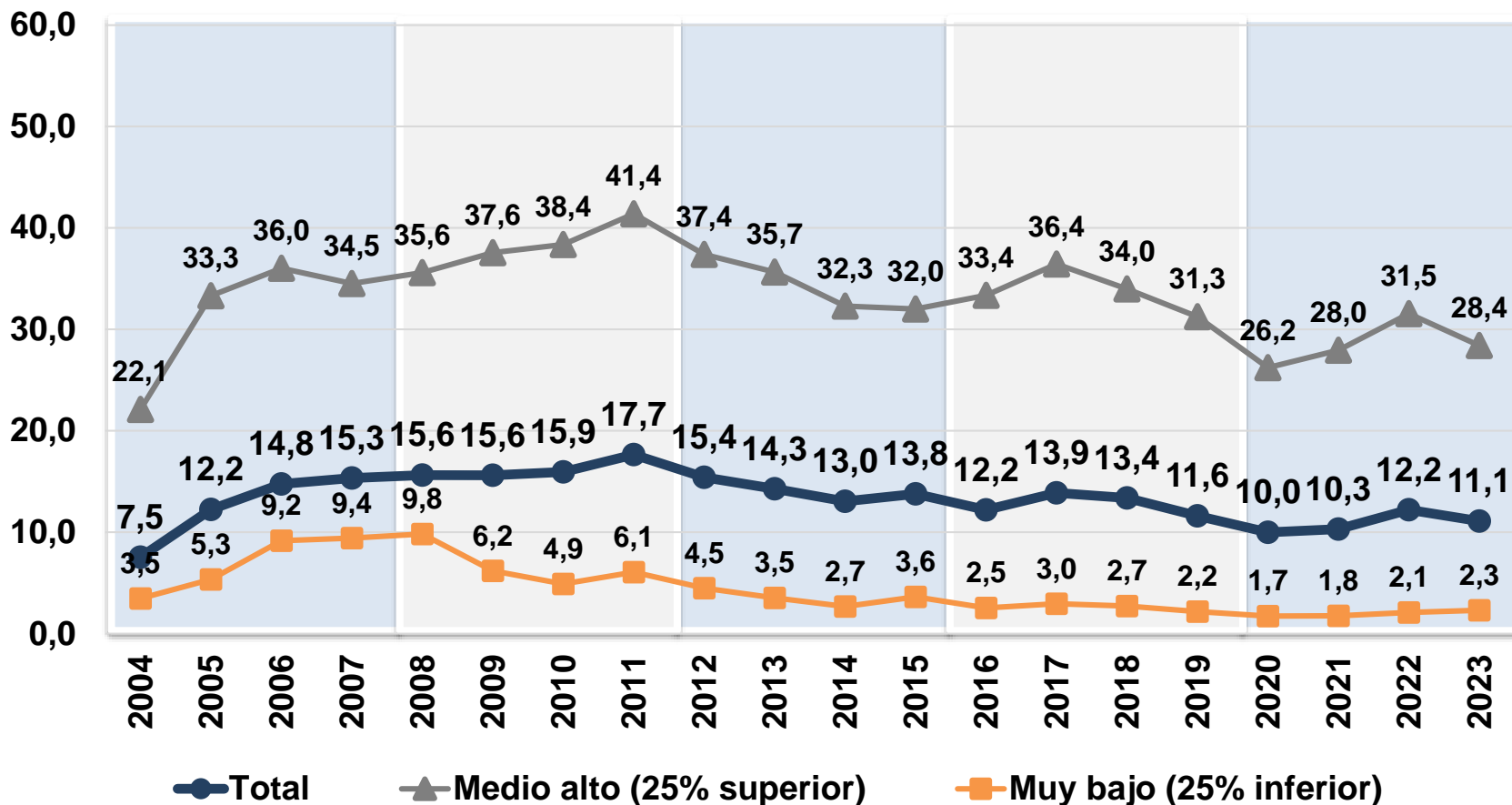

Nota: Los datos de la serie EDSA histórica 2004-2009 y de la serie EDSA Bicentenario 2010-2016 fueron empalmados a los valores de la serie EDSA Agenda para la Equidad (2017-2023).

Fuente: EDSA Bases Históricas (2004-2009), EDSA Bicentenario (2010-2016) y EDSA Agenda para la Equidad (2017-2023), Observatorio de la Deuda Social Argentina, UCA.



CAPACIDAD DE AHORRO SEGÚN PRESENCIA DE NIÑOS/AS EN EL HOGAR. PORCENTAJE DE HOGARES. 2004-2023.

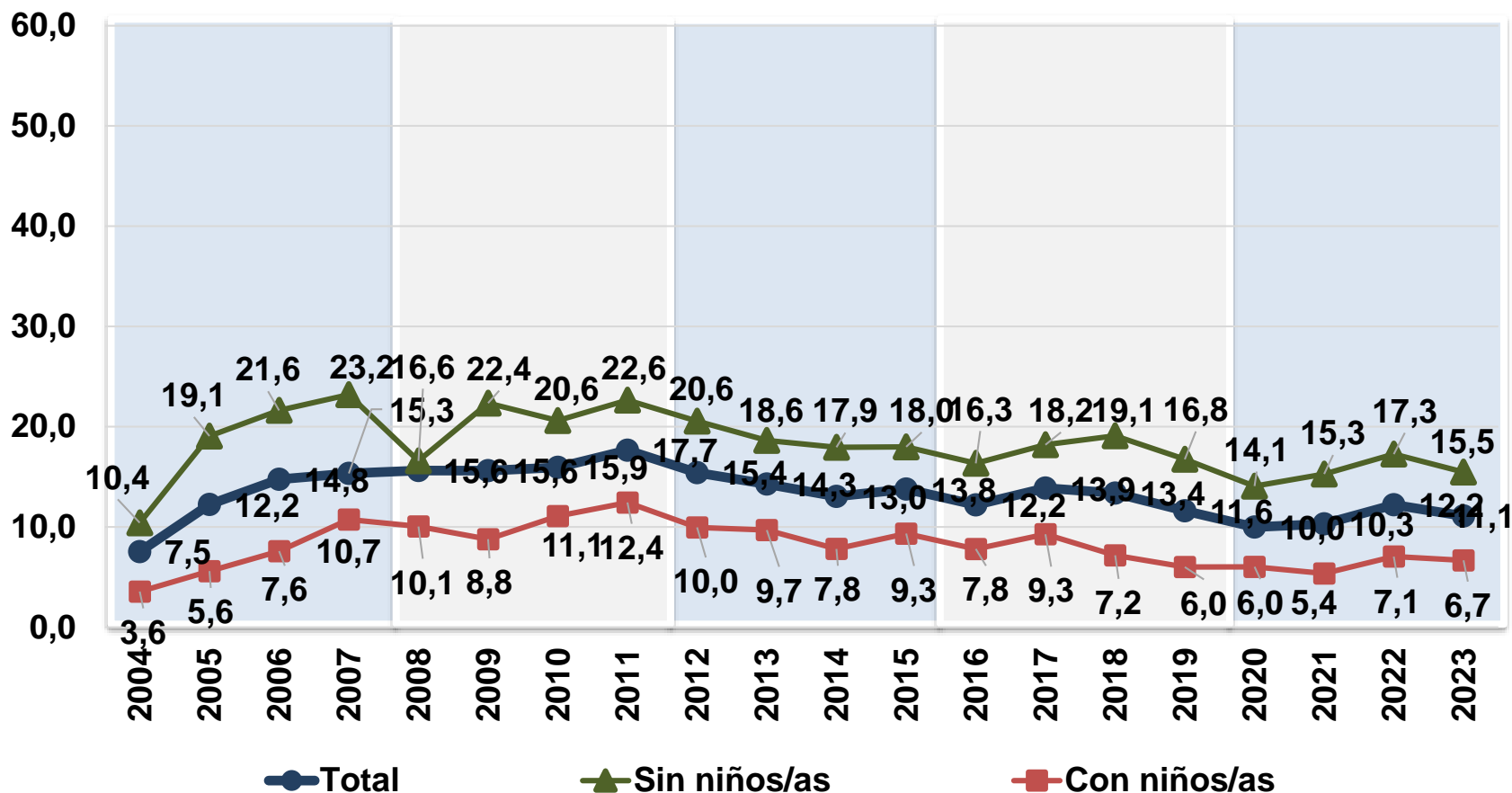

Nota: Los datos de la serie EDSA histórica 2004-2009 y de la serie EDSA Bicentenario 2010-2016 fueron empalmados a los valores de la serie EDSA Agenda para la Equidad (2017-2023).

Fuente: EDSA Bases Históricas (2004-2009), EDSA Bicentenario (2010-2016) y EDSA Agenda para la Equidad (2017-2023), Observatorio de la Deuda Social Argentina, UCA.



INSEGURIDAD ALIMENTARIA EN EL HOGAR SEGÚN NIVEL SOCIOECONÓMICO

PORCENTAJE DE HOGARES. 2004-2023.

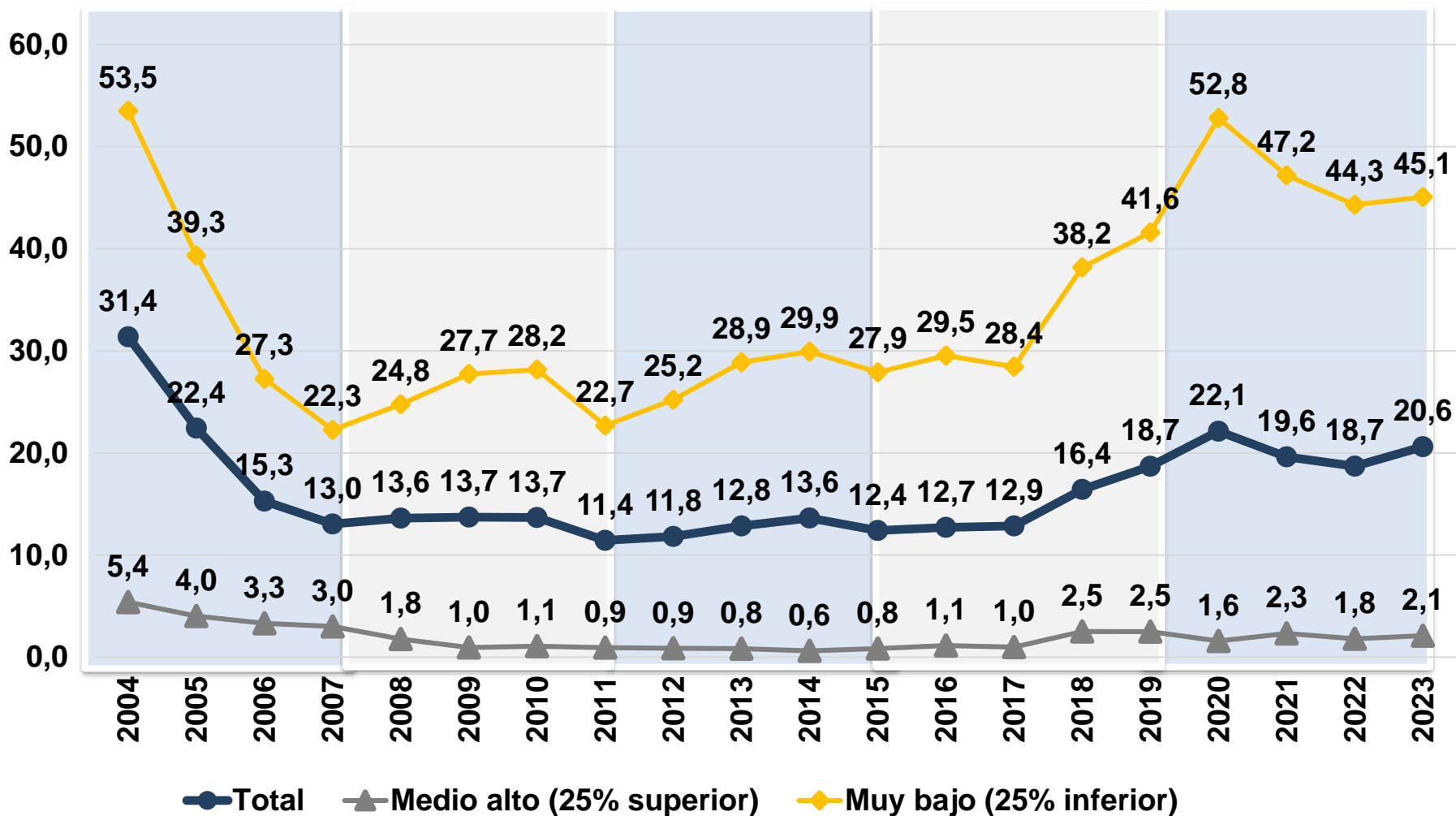

Nota: Los datos de la serie EDSA histórica 2004-2009 y de la serie EDSA Bicentenario 2010-2016 fueron empalmados a los valores de la serie EDSA Agenda para la Equidad (2017-2023).

Fuente: EDSA Bases Históricas (2004-2009), EDSA Bicentenario (2010-2016) y EDSA Agenda para la Equidad (2017-2023), Observatorio de la Deuda Social Argentina, UCA.



INSEGURIDAD ALIMENTARIA EN EL HOGAR SEGÚN PRESENCIA DE NIÑOS/AS EN EL HOGAR. PORCENTAJE DE HOGARES. 2004-2023.

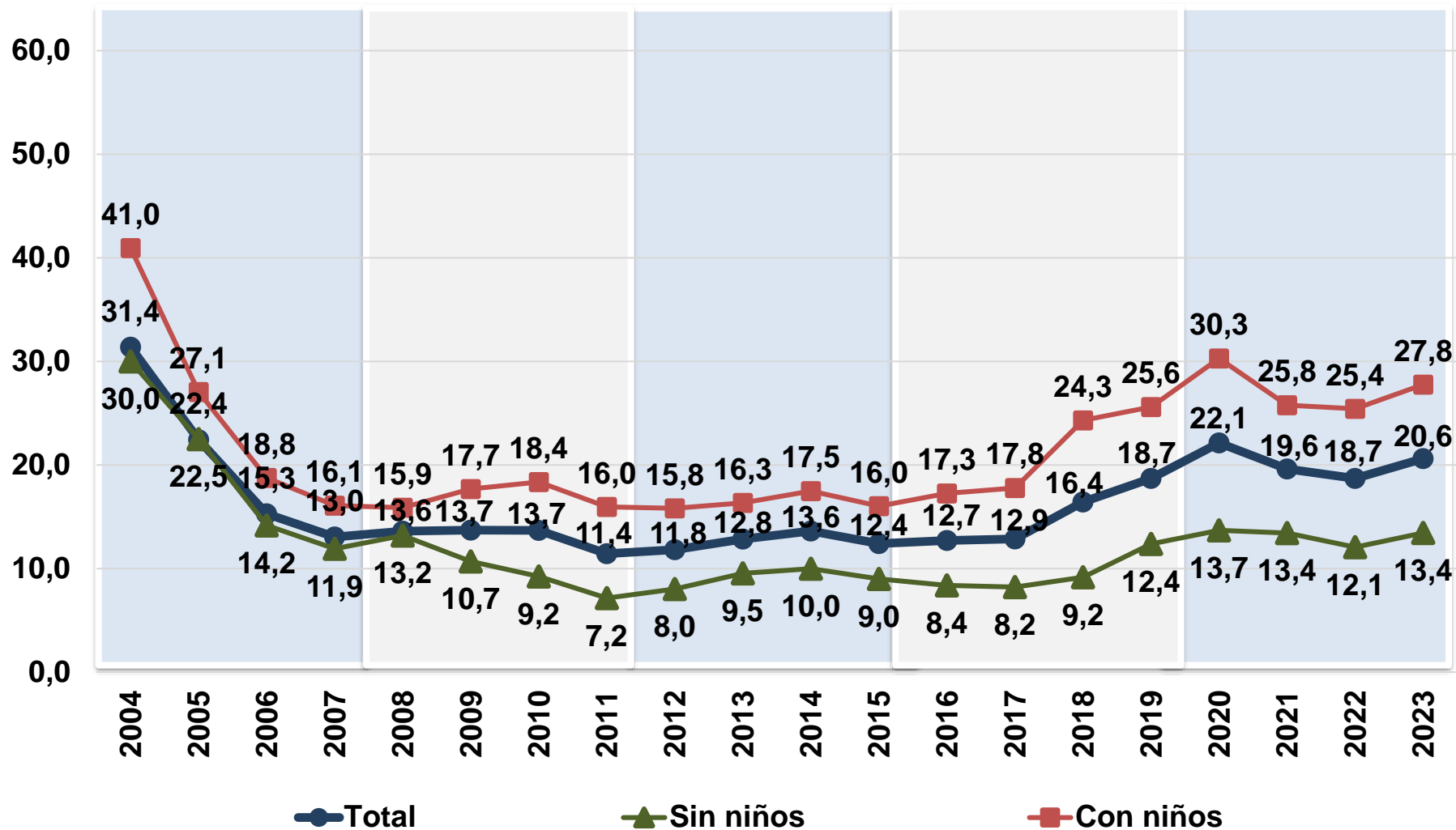

Nota: Los datos de la serie EDSA histórica 2004-2009 y de la serie EDSA Bicentenario 2010-2016 fueron empalmados a los valores de la serie EDSA Agenda para la Equidad (2017-2023).

Fuente: EDSA Bases Históricas (2004-2009), EDSA Bicentenario (2010-2016) y EDSA Agenda para la Equidad (2017-2023), Observatorio de la Deuda Social Argentina, UCA.



INSEGURIDAD ALIMENTARIA TOTAL EN LA INFANCIA SEGÚN NIVEL SOCIOECONÓMICO

EN PORCENTAJE DE POBLACIÓN DE 0 A 17 AÑOS. 2004-2023.

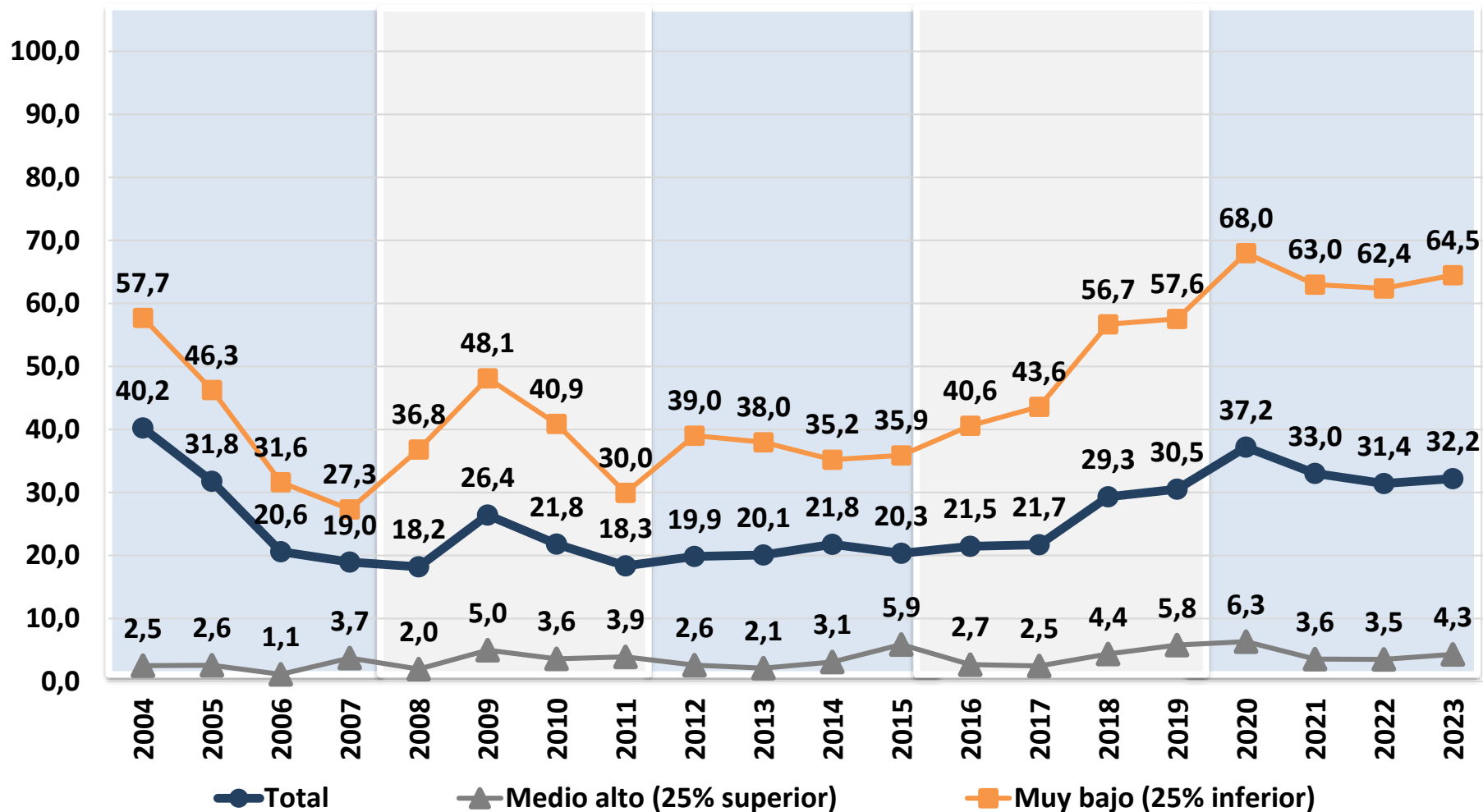

Nota: Los datos de la serie EDSA histórica 2004-2009 y de la serie EDSA Bicentenario 2010-2016 fueron empalmados a los valores de la serie EDSA Agenda para la Equidad (2017-2023).

Fuente: EDSA Bases Históricas (2004-2009), EDSA Bicentenario (2010-2016) y EDSA Agenda para la Equidad (2017-2023), Observatorio de la Deuda Social Argentina, UCA.



INSEGURIDAD ALIMENTARIA SEVERA EN LA INFANCIA SEGÚN NIVEL SOCIOECONÓMICO

EN PORCENTAJE DE POBLACIÓN DE 0 A 17 AÑOS. 2004-2023.

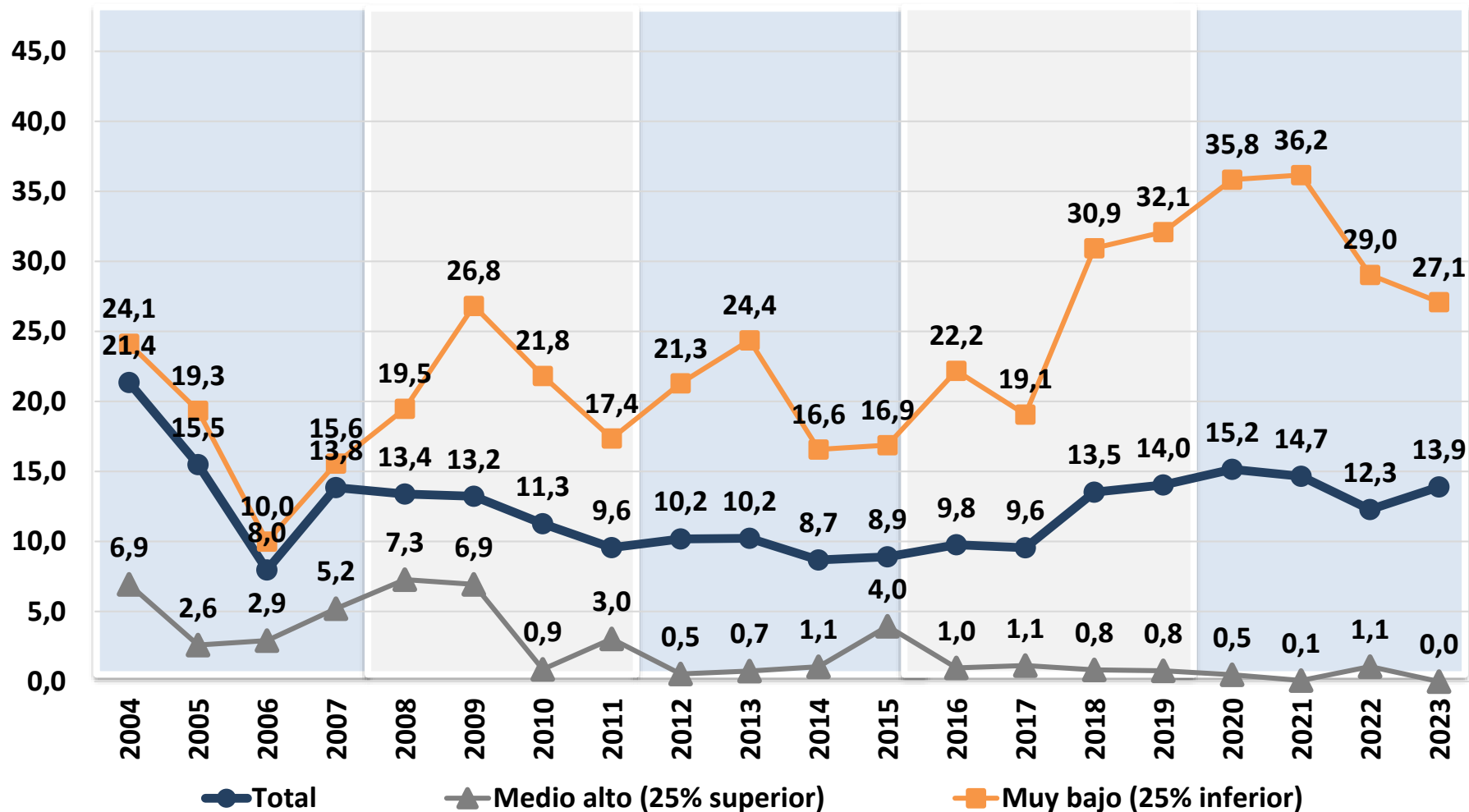

Nota: Los datos de la serie EDSA histórica 2004-2009 y de la serie EDSA Bicentenario 2010-2016 fueron empalmados a los valores de la serie EDSA Agenda para la Equidad (2017-2023).

Fuente: EDSA Bases Históricas (2004-2009), EDSA Bicentenario (2010-2016) y EDSA Agenda para la Equidad (2017-2023), Observatorio de la Deuda Social Argentina, UCA.



¿MEJORAS EFECTIVAS EN LA CALIDAD DE LA VIVIENDA Y EN EL ACCESO A SERVICIOS PÚBLICOS?

VIVIENDA PRECARIA SEGÚN NIVEL SOCIOECONÓMICO

PORCENTAJE DE HOGARES. 2004-2023.

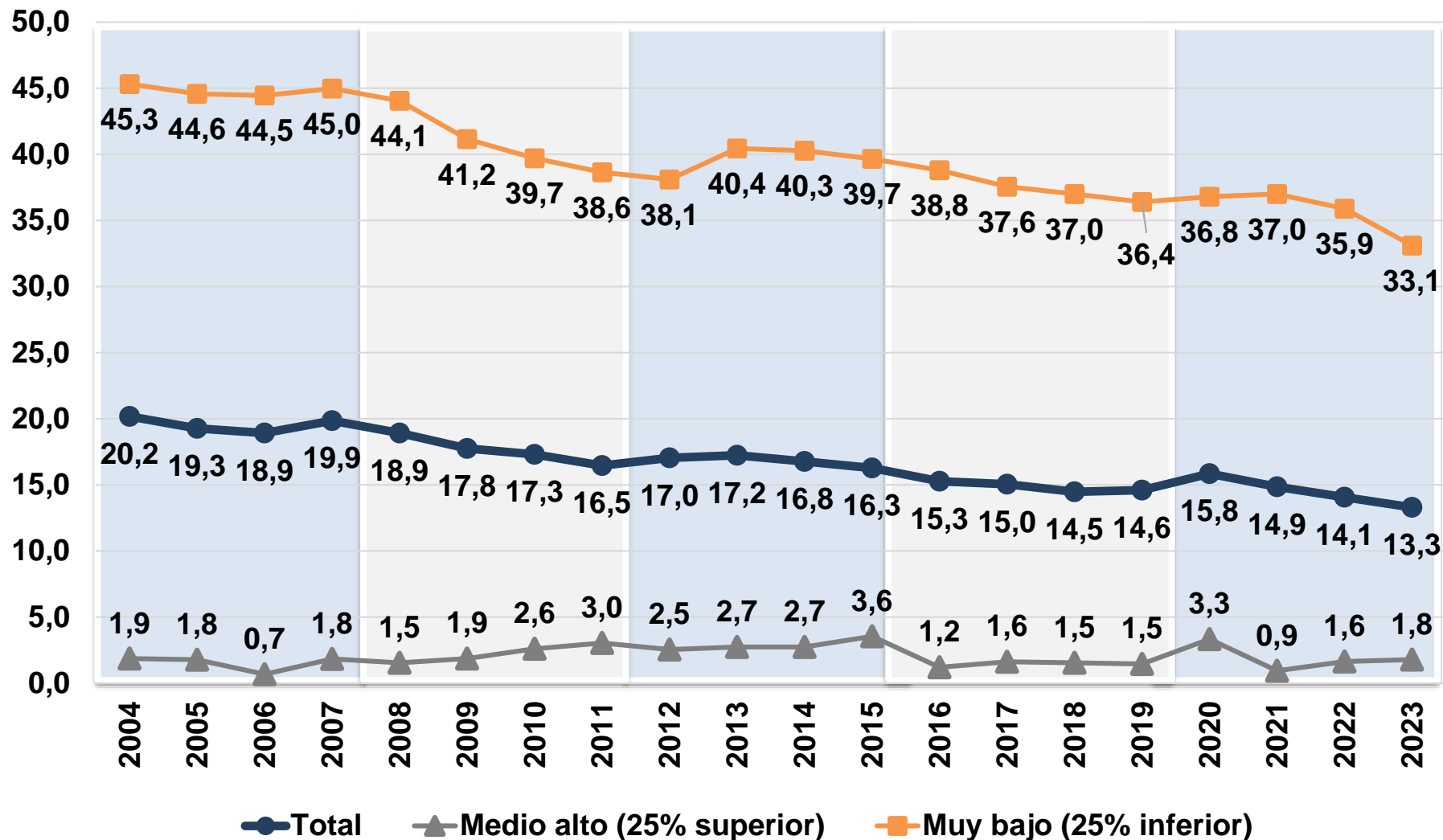

Nota: Los datos de la serie EDSA histórica 2004-2009 y de la serie EDSA Bicentenario 2010-2016 fueron empalmados a los valores de la serie EDSA Agenda para la Equidad (2017-2023).

Fuente: EDSA Bases Históricas (2004-2009), EDSA Bicentenario (2010-2016) y EDSA Agenda para la Equidad (2017-2023), Observatorio de la Deuda Social Argentina, UCA.



VIVIENDA PRECARIA SEGÚN PRESENCIA DE NIÑOS/AS EN EL HOGAR. PORCENTAJE DE HOGARES. 2004-2023.

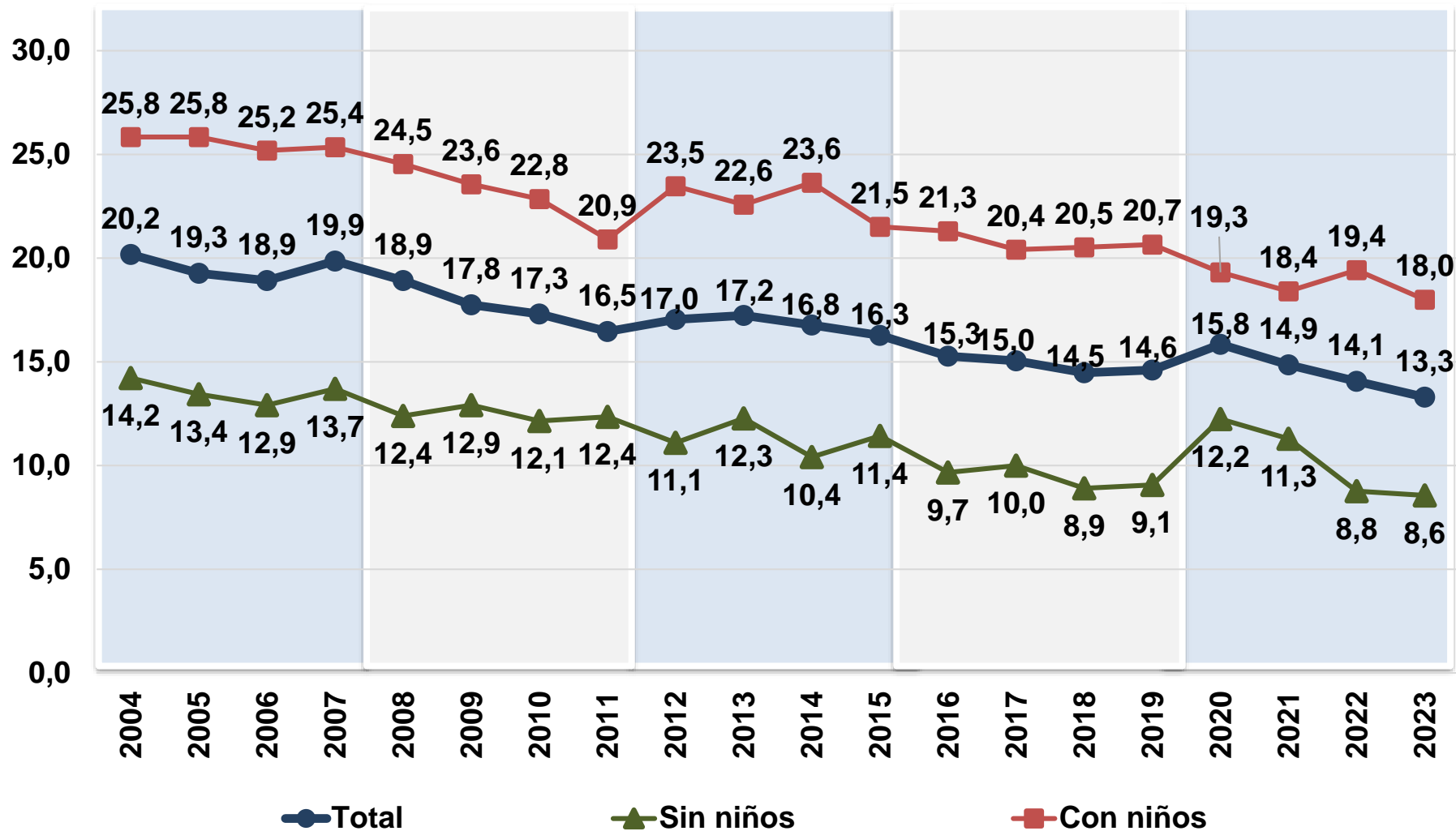

Nota: Los datos de la serie EDSA histórica 2004-2009 y de la serie EDSA Bicentenario 2010-2016 fueron empalmados a los valores de la serie EDSA Agenda para la Equidad (2017-2023).

Fuente: EDSA Bases Históricas (2004-2009), EDSA Bicentenario (2010-2016) y EDSA Agenda para la Equidad (2017-2023), Observatorio de la Deuda Social Argentina, UCA.



HACINAMIENTO SEGÚN NIVEL SOCIOECONÓMICO

PORCENTAJE DE HOGARES. 2004-2023.

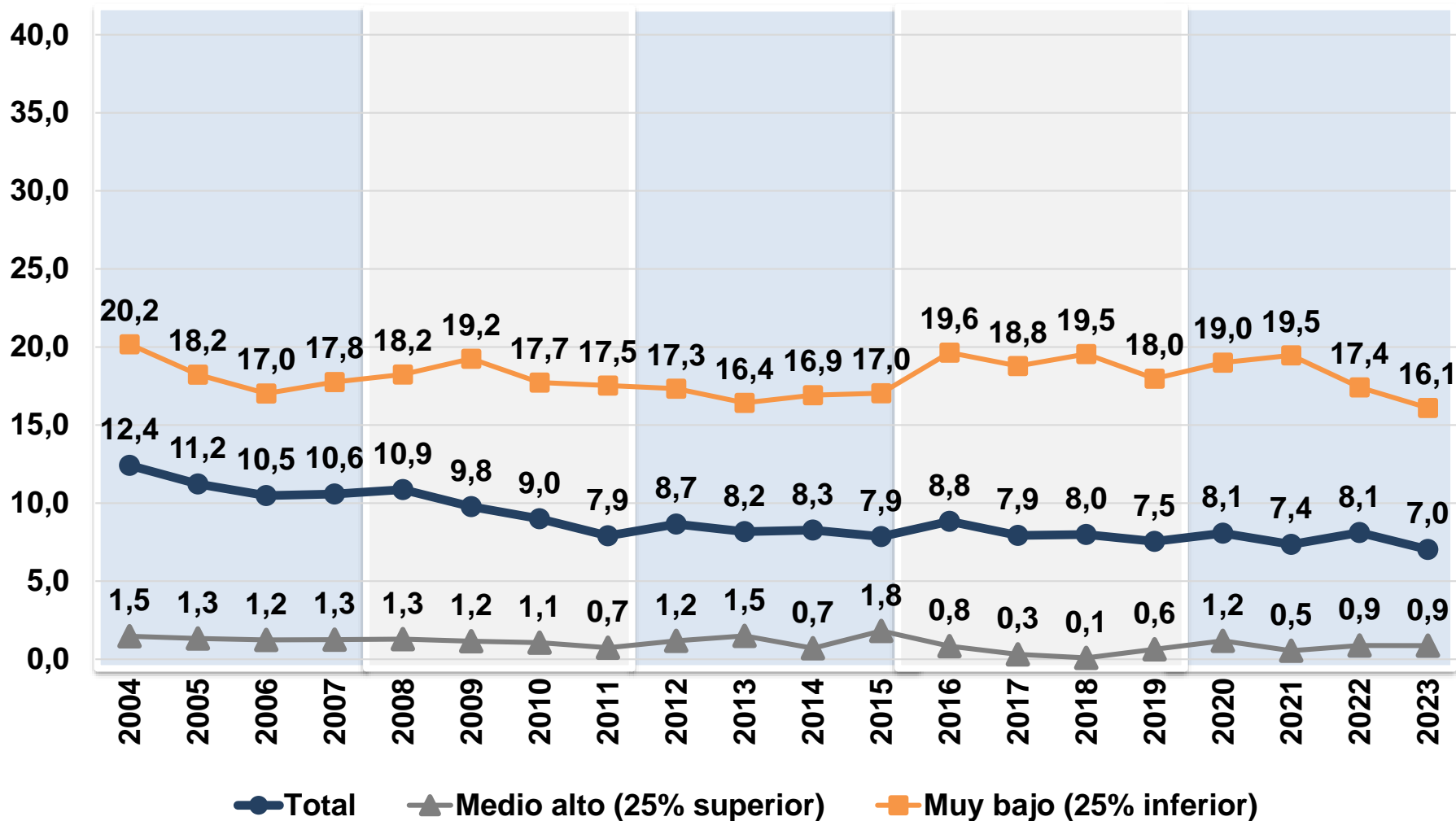

Nota: Los datos de la serie EDSA histórica 2004-2009 y de la serie EDSA Bicentenario 2010-2016 fueron empalmados a los valores de la serie EDSA Agenda para la Equidad (2017-2023).

Fuente: EDSA Bases Históricas (2004-2009), EDSA Bicentenario (2010-2016) y EDSA Agenda para la Equidad (2017-2023), Observatorio de la Deuda Social Argentina, UCA.



HACINAMIENTO SEGÚN PRESENCIA DE NIÑOS/AS EN EL HOGAR. PORCENTAJE DE HOGARES. 2004-2023.

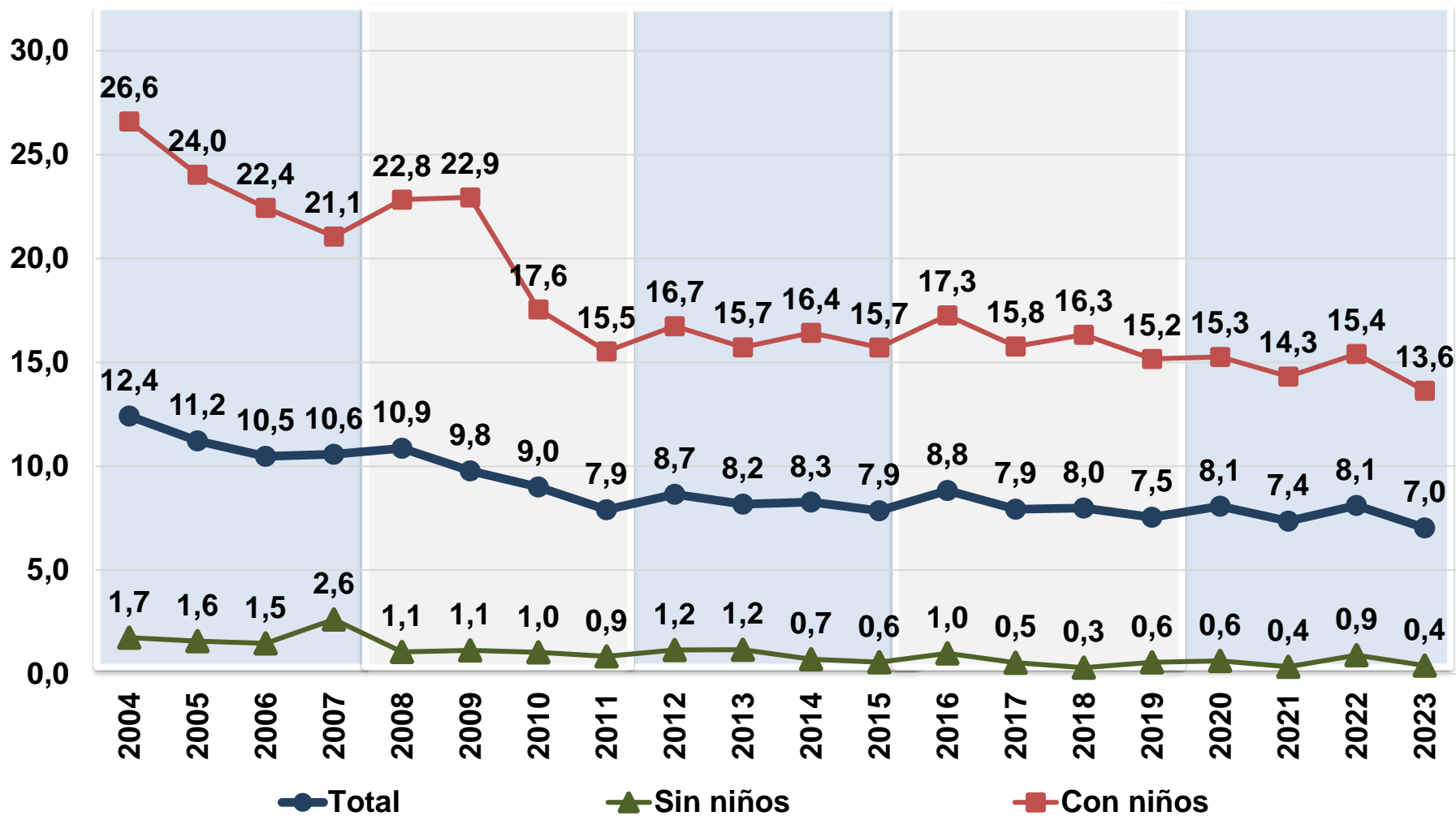

Nota: Los datos de la serie EDSA histórica 2004-2009 y de la serie EDSA Bicentenario 2010-2016 fueron empalmados a los valores de la serie EDSA Agenda para la Equidad (2017-2023).

Fuente: EDSA Bases Históricas (2004-2009), EDSA Bicentenario (2010-2016) y EDSA Agenda para la Equidad (2017-2023), Observatorio de la Deuda Social Argentina, UCA.



SIN ACCESO A AGUA CORRIENTE SEGÚN NIVEL SOCIOECONÓMICO

PORCENTAJE DE HOGARES. 2004-2023.

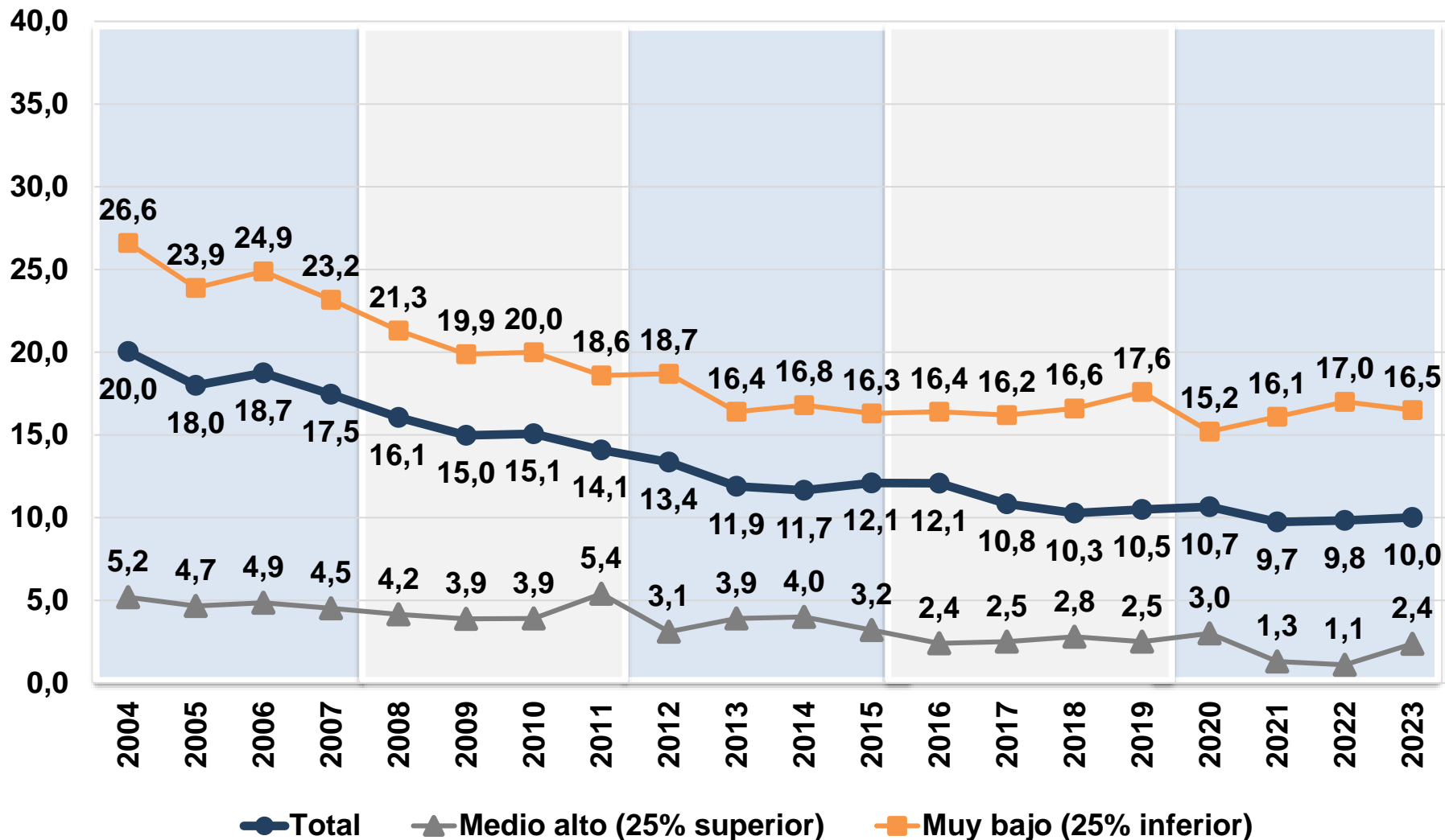

Nota: Los datos de la serie EDSA histórica 2004-2009 y de la serie EDSA Bicentenario 2010-2016 fueron empalmados a los valores de la serie EDSA Agenda para la Equidad (2017-2023).

Fuente: EDSA Bases Históricas (2004-2009), EDSA Bicentenario (2010-2016) y EDSA Agenda para la Equidad (2017-2023), Observatorio de la Deuda Social Argentina, UCA.



SIN ACCESO A AGUA CORRIENTE SEGÚN PRESENCIA DE NIÑOS/AS EN EL HOGAR. PORCENTAJE DE HOGARES. 2004-2023.

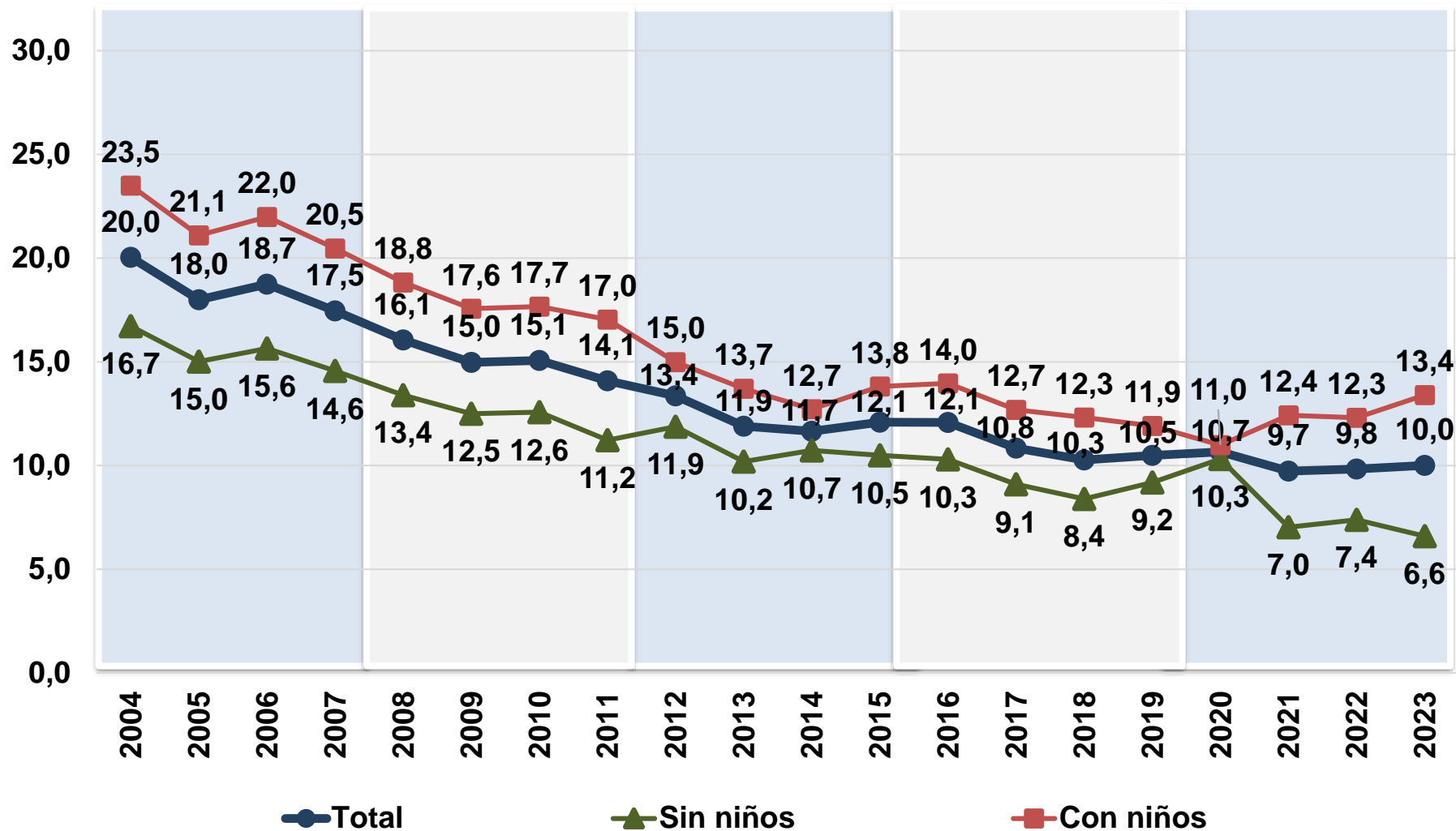

Nota: Los datos de la serie EDSA histórica 2004-2009 y de la serie EDSA Bicentenario 2010-2016 fueron empalmados a los valores de la serie EDSA Agenda para la Equidad (2017-2023).

Fuente: EDSA Bases Históricas (2004-2009), EDSA Bicentenario (2010-2016) y EDSA Agenda para la Equidad (2017-2023), Observatorio de la Deuda Social Argentina, UCA.



SIN CONEXIÓN A RED CLOACAL SEGÚN NIVEL SOCIOECONÓMICO

PORCENTAJE DE HOGARES. 2004-2023.

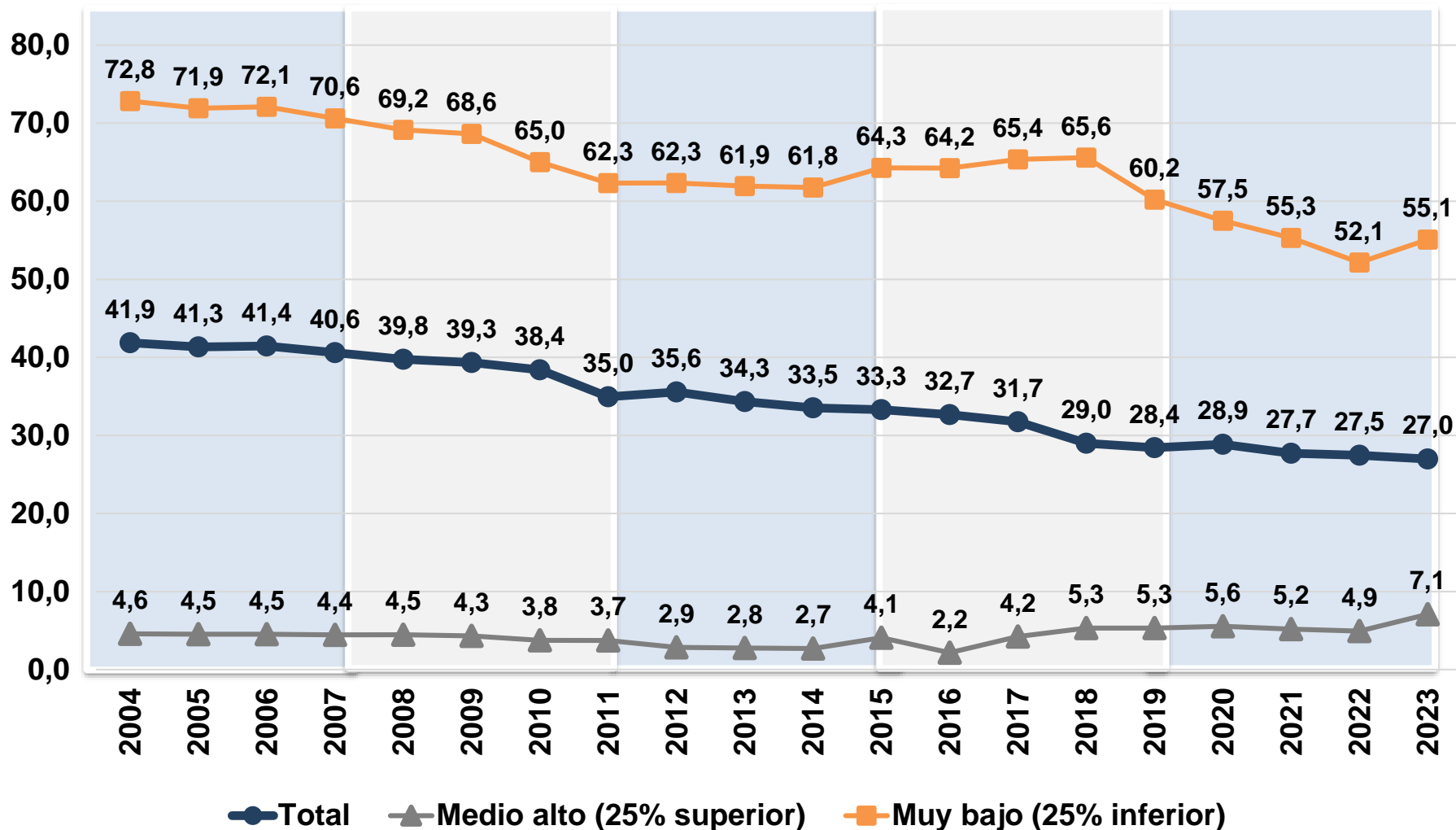

Nota: Los datos de la serie EDSA histórica 2004-2009 y de la serie EDSA Bicentenario 2010-2016 fueron empalmados a los valores de la serie EDSA Agenda para la Equidad (2017-2023).

Fuente: EDSA Bases Históricas (2004-2009), EDSA Bicentenario (2010-2016) y EDSA Agenda para la Equidad (2017-2023), Observatorio de la Deuda Social Argentina, UCA.



SIN CONEXIÓN A RED CLOACAL SEGÚN PRESENCIA DE NIÑOS/AS EN EL HOGAR. PORCENTAJE DE HOGARES. 2004-2023.

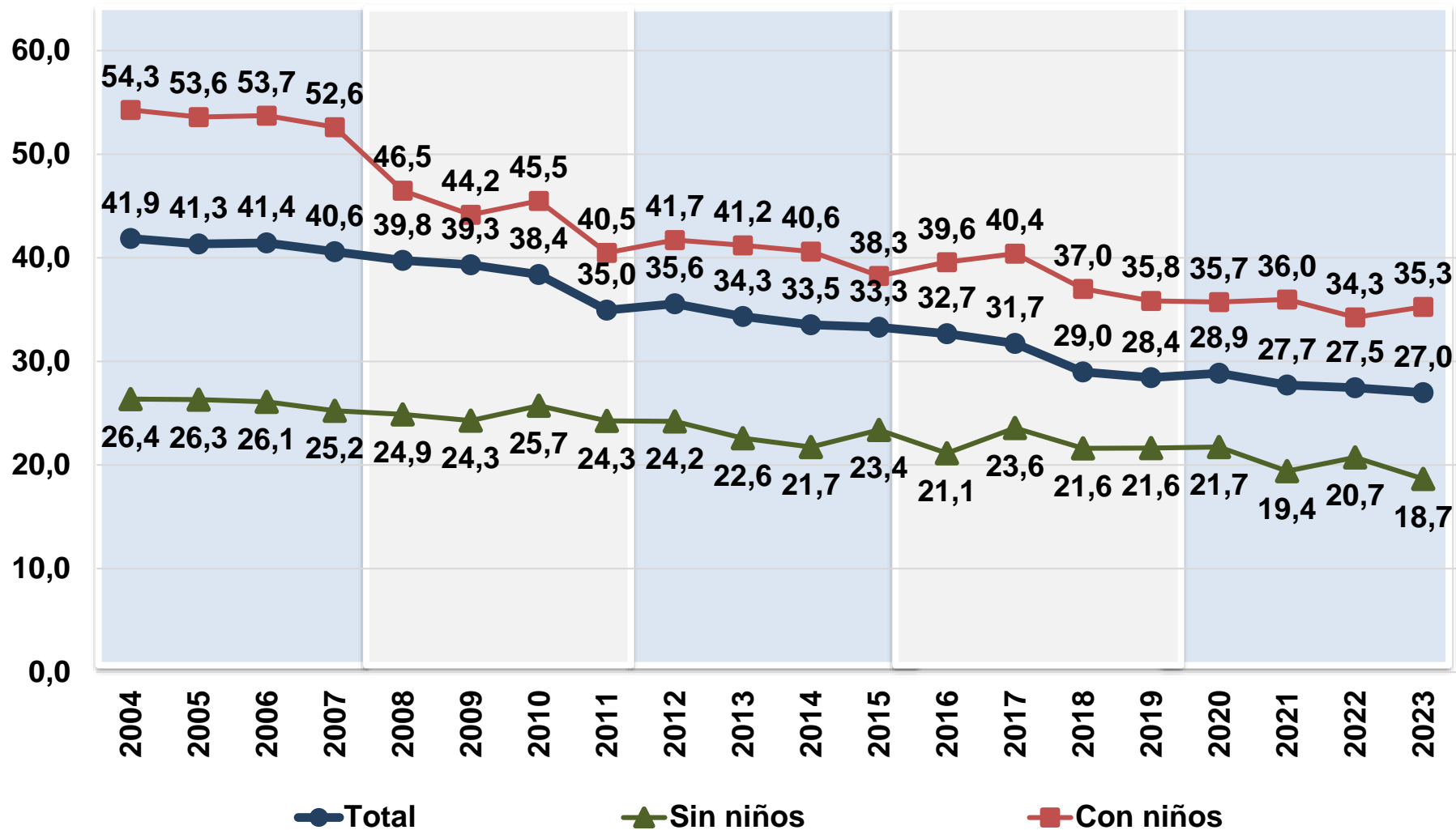

Nota: Los datos de la serie EDSA histórica 2004-2009 y de la serie EDSA Bicentenario 2010-2016 fueron empalmados a los valores de la serie EDSA Agenda para la Equidad (2017-2023).

Fuente: EDSA Bases Históricas (2004-2009), EDSA Bicentenario (2010-2016) y EDSA Agenda para la Equidad (2017-2023), Observatorio de la Deuda Social Argentina, UCA.



POBREZAS MULTIDIMENSIONALES EN MATERIA DE BIENESTAR Y DERECHOS SOCIALES

DIMENSIONES DE DERECHOS SOCIALES



ALIMENTACIÓN Y SALUD

Acceso por parte del hogar a una alimentación suficiente y a una dotación de recursos públicos o privados suficientes para hacer frente a situaciones de riesgo respecto a la salud.



VIVIENDA DIGNA

Acceso a una vivienda segura en condiciones y espacios adecuados para el refugio, el descanso y la convivencia.



ACCESOS EDUCATIVOS

Acceso a credenciales otorgadas por instituciones educativas formales según ciclo de vida/cohorte etaria de la población.



ACCESO A SERVICIOS BÁSICOS

Acceso a servicios básicos en materia de saneamiento y calidad de vida (no incluye información).



ACCESO A UN MEDIO AMBIENTE SALUDABLE

Acceso a un medio ambiente que no presente factores contaminantes que afectan la salud en las cercanías de la vivienda.



EMPLEO Y SEGURIDAD SOCIAL

Acceso a un empleo decente y/o a un sistema de seguridad social no asistencial que provea protección integral.

PRIVACIONES EN DIMENSIONES DE DERECHOS SOCIALES Y ECONÓMICOS

PORCENTAJE DE HOGARES Y POBLACIÓN. 2023.

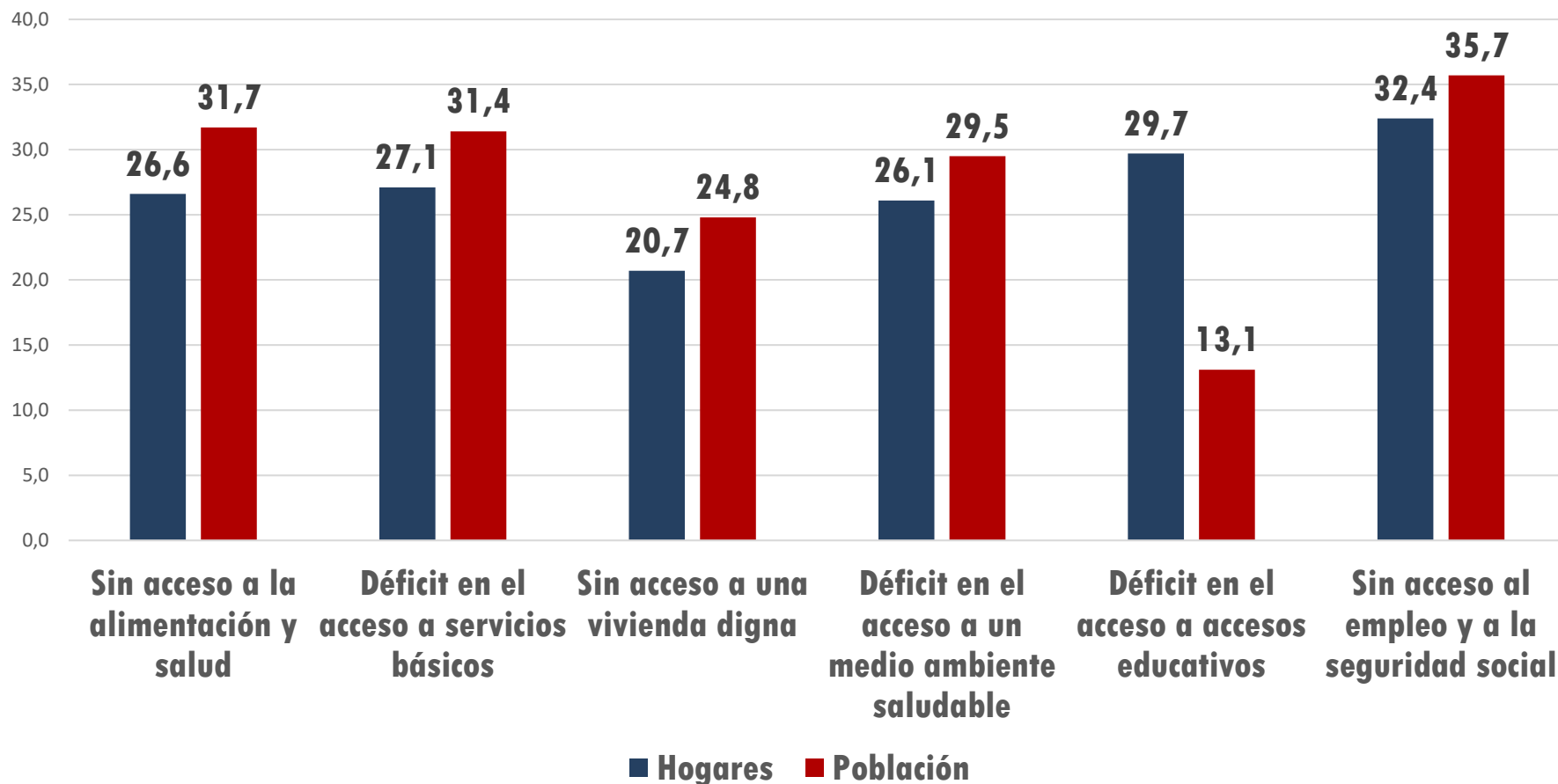

CANTIDAD DE DIMENSIONES CON PRIVACIONES NO MONETARIAS PORCENTAJE DE POBLACIÓN. 2023.

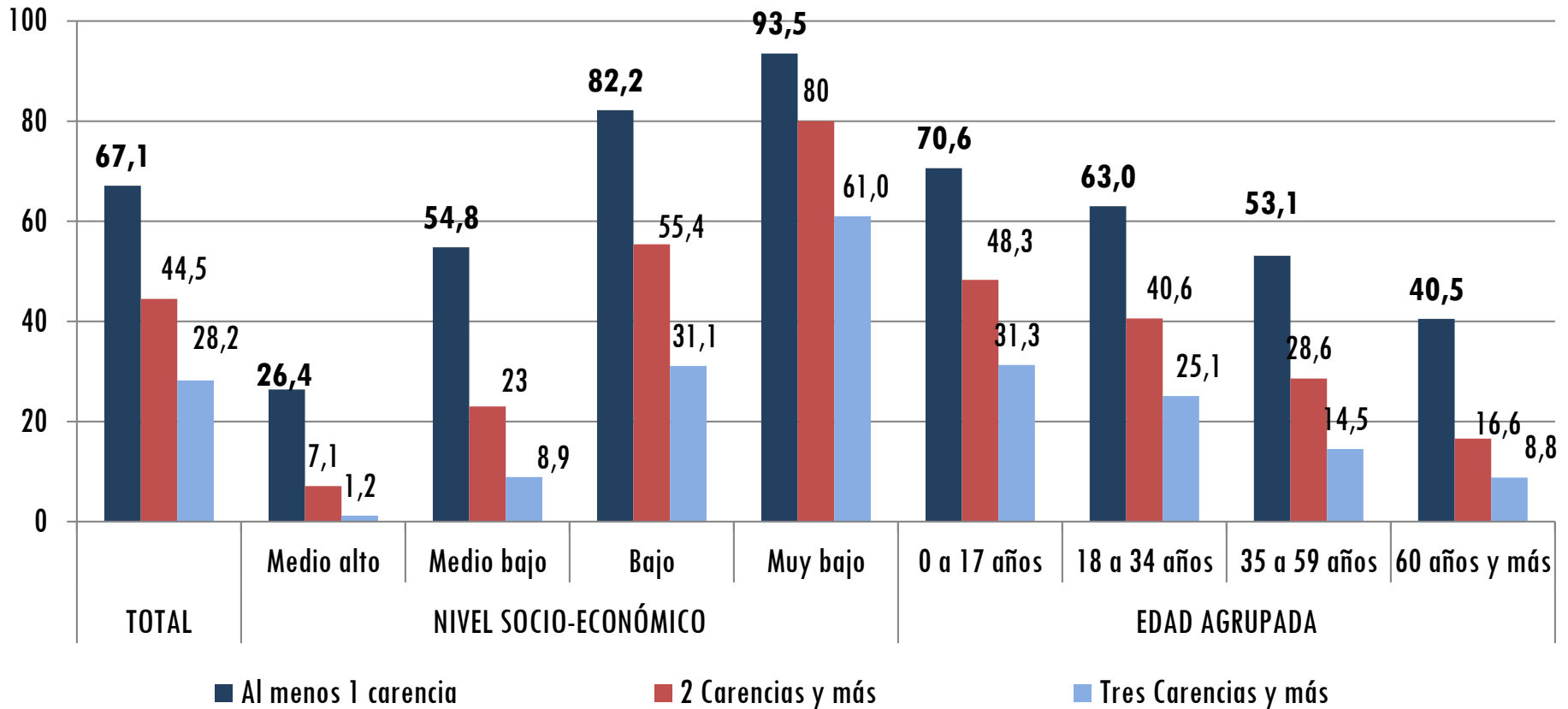

POBREZA EN BIENESTAR Y EN DERECHOS MULTIDIMENSIONAL Y ESTRUCTURAL

PORCENTAJE DE POBLACIÓN. 2023.

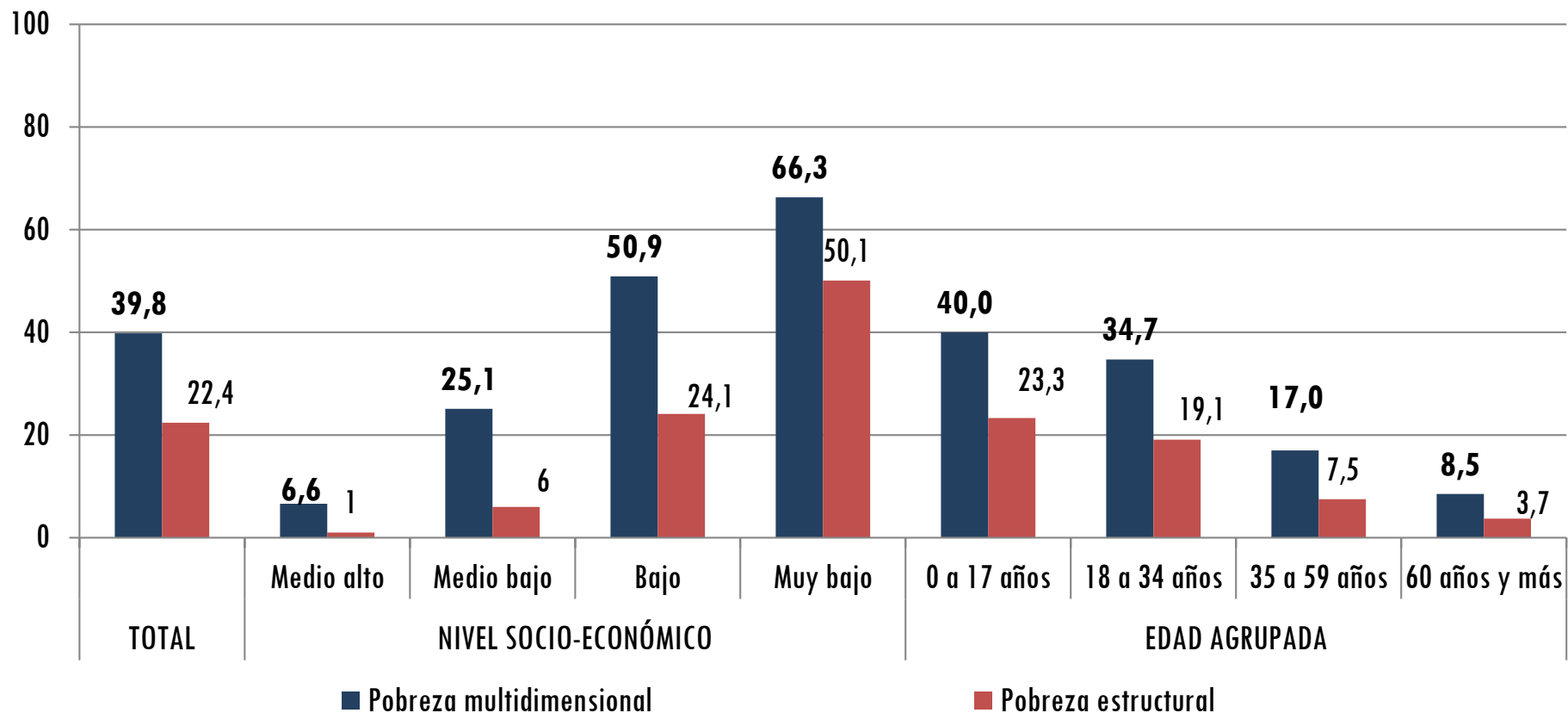

POBREZA MULTIDIMENSIONAL

- La falta de acceso al empleo y a la seguridad social constituye la dimensión en la que el déficit presenta mayor incidencia, el 35,7% de la población reside en hogares que no tienen ingresos por empleo registrado o jubilaciones o pensiones contributivas. Asimismo, una proporción cercana a 3 de cada 10 hogares presentaba situaciones de privación en el acceso a la educación esto implica que el 30% estaba compuesto al menos por un niño o adolescente que no asistía a instituciones educativas formales o adultos con rezago educativo (para la población la proporción alcanza al 13%). Los niveles de privación en relación al acceso a la salud y la alimentación, el acceso a servicios domiciliarios y a un medio ambiente saludable se encuentra en valores algo más reducidos, aunque significativos alcanzando a 1 de cada 4 hogares y a 3 de cada 10 personas.
- Casi 7 de cada 10 personas presentaba en 2023 al menos una de las carencias consideradas en dimensiones de derechos, el 44% registraba 2 o más, mientras que el 28% de las personas se encontraban en la situación más crítica mostrando 3 o más carencias en dimensiones de derechos. Se observa una fuerte segmentación asociada a las condiciones socioeconómicas de los hogares, la brecha entre los hogares de estratos medio alto respecto a los de estrato muy bajo es de 3,5 veces para 1 o más carencias, 11,2 veces para 2 o más carencias y de 50 veces para 3 o más carencias. Las brechas por grupos de edad son significativas, aunque algo menores los niños, adolescentes y personas más jóvenes tienden a ser los que registran más posibilidades de experimentar y acumular carencias no monetarias.
- En 2023 4 de cada 10 personas en la Argentina urbana se encontraba en condiciones de pobreza multidimensional con una fuerte diferenciación según nivel socioeconómico: 66% de la población del 25% de NES más bajo, 50% en el estrato bajo, 22% en el estrato medio bajo, y sólo 6,6% de la población en el 25% superior. Asimismo, 2 de cada 10 personas sufren de pobreza multidimensional estructural.

¿MEJORAS EDUCATIVAS EN LA INFANCIAS Y LA ADOLESCENCIA EN LA ARGENTINA DEL SIGLO XXI?



NO ASISTE A UN CENTRO EDUCATIVO DE NIVEL INICIAL SEGÚN NIVEL SOCIOECONÓMICO

EN PORCENTAJE DE POBLACIÓN DE 3 A 5 AÑOS. 2007-2023.

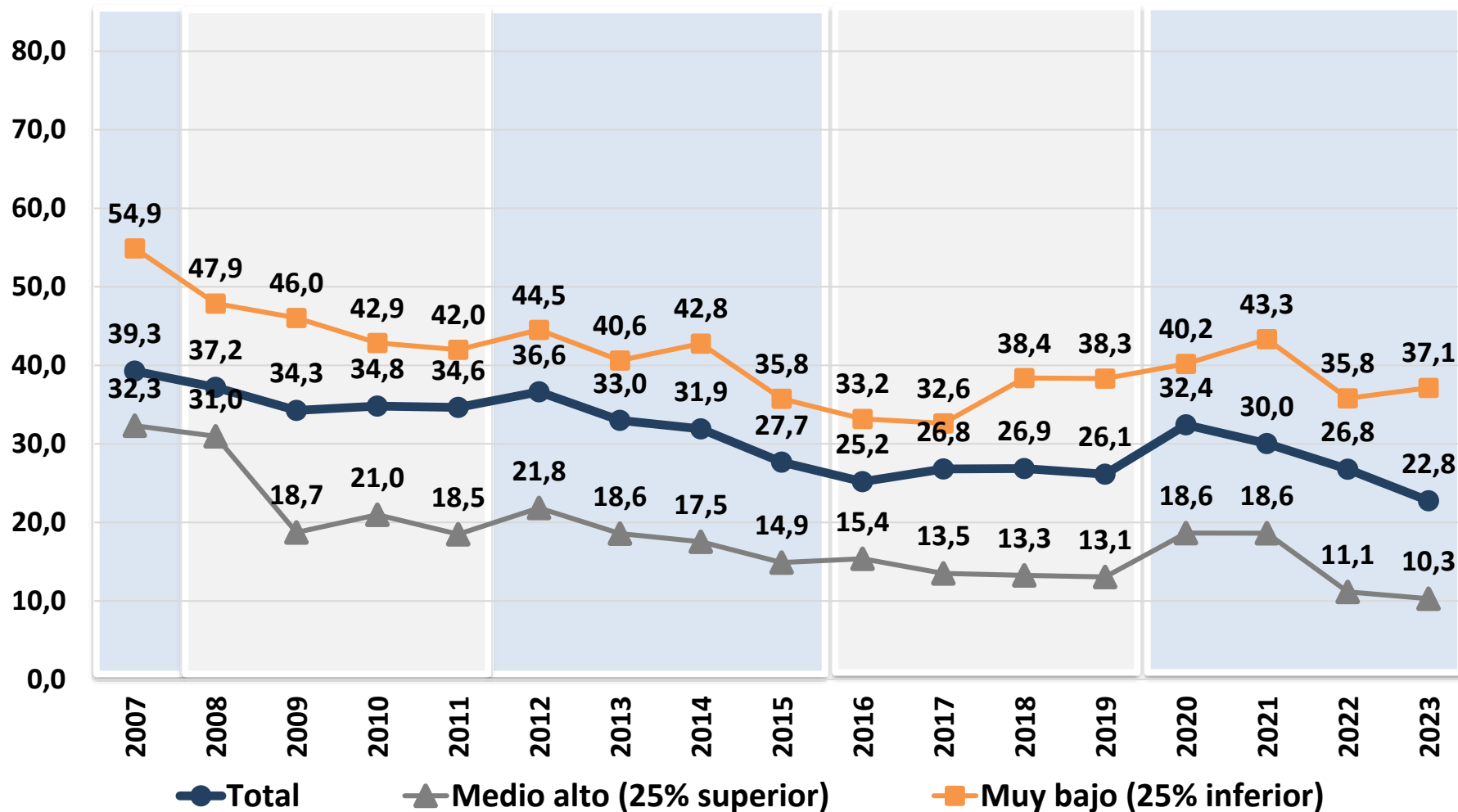

Nota: Los datos de la serie EDSA histórica 2004-2009 y de la serie EDSA Bicentenario 2010-2016 fueron empalmados a los valores de la serie EDSA Agenda para la Equidad (2017-2023).

Fuente: EDSA Bases Históricas (2004-2009), EDSA Bicentenario (2010-2016) y EDSA Agenda para la Equidad (2017-2023), Observatorio de la Deuda Social Argentina, UCA.



DÉFICIT EDUCATIVO EN ESCUELA SECUNDARIA SEGÚN NIVEL SOCIOECONÓMICO

EN PORCENTAJE DE POBLACIÓN DE 13 A 17 AÑOS. 2007-2023.

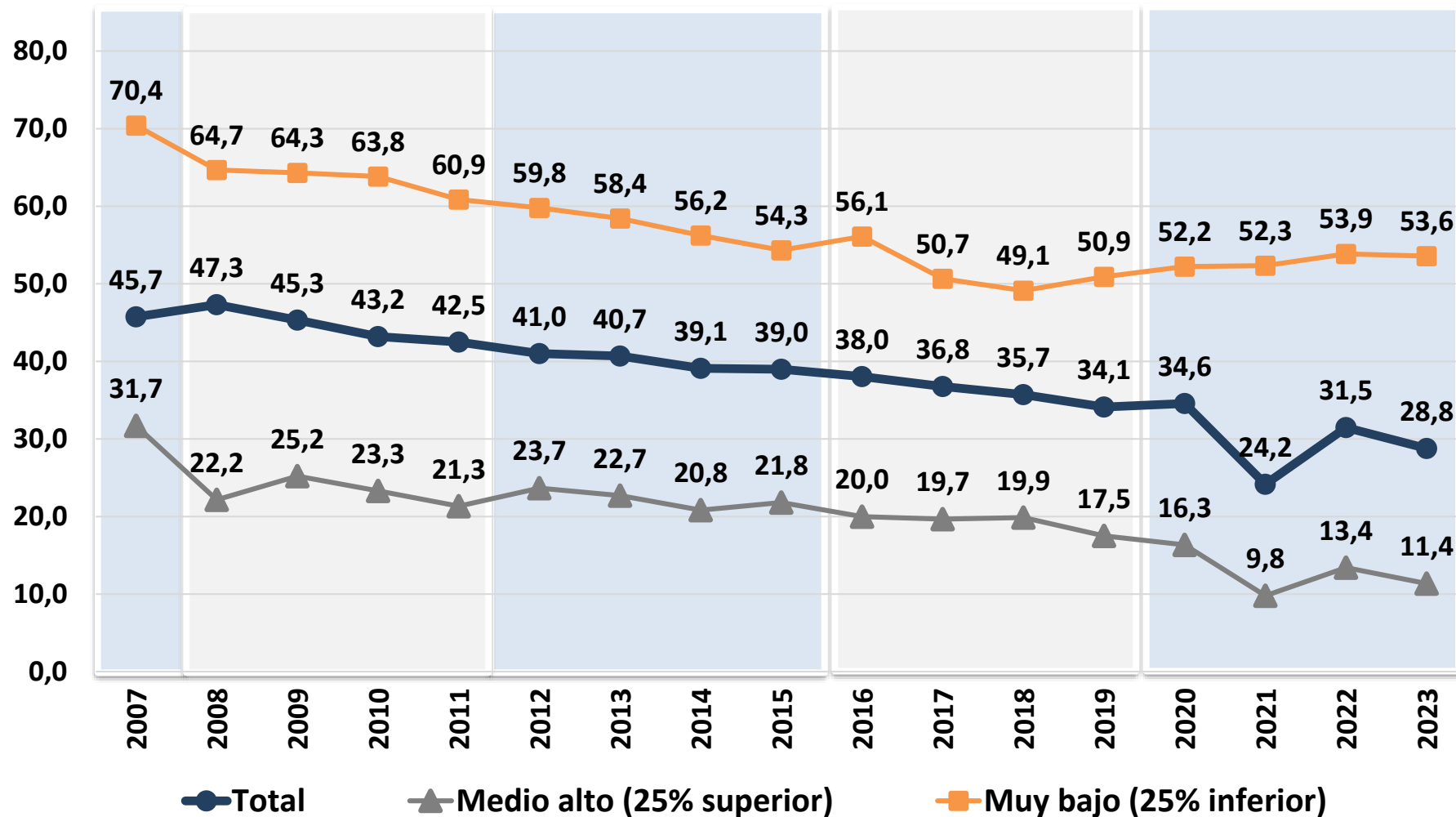

Nota: Los datos de la serie EDSA histórica 2004-2009 y de la serie EDSA Bicentenario 2010-2016 fueron empalmados a los valores de la serie EDSA Agenda para la Equidad (2017-2023).

Fuente: EDSA Bases Históricas (2004-2009), EDSA Bicentenario (2010-2016) y EDSA Agenda para la Equidad (2017-2023), Observatorio de la Deuda Social Argentina, UCA.



DÉFICIT EN EL ACCESO A LA ENSEÑANZA DE UN IDIOMA EXTRANJERO SEGÚN NIVEL SOCIOECONÓMICO

EN PORCENTAJE DE POBLACIÓN DE 6 A 12 AÑOS ESCOLARIZADOS. 2007-2023.

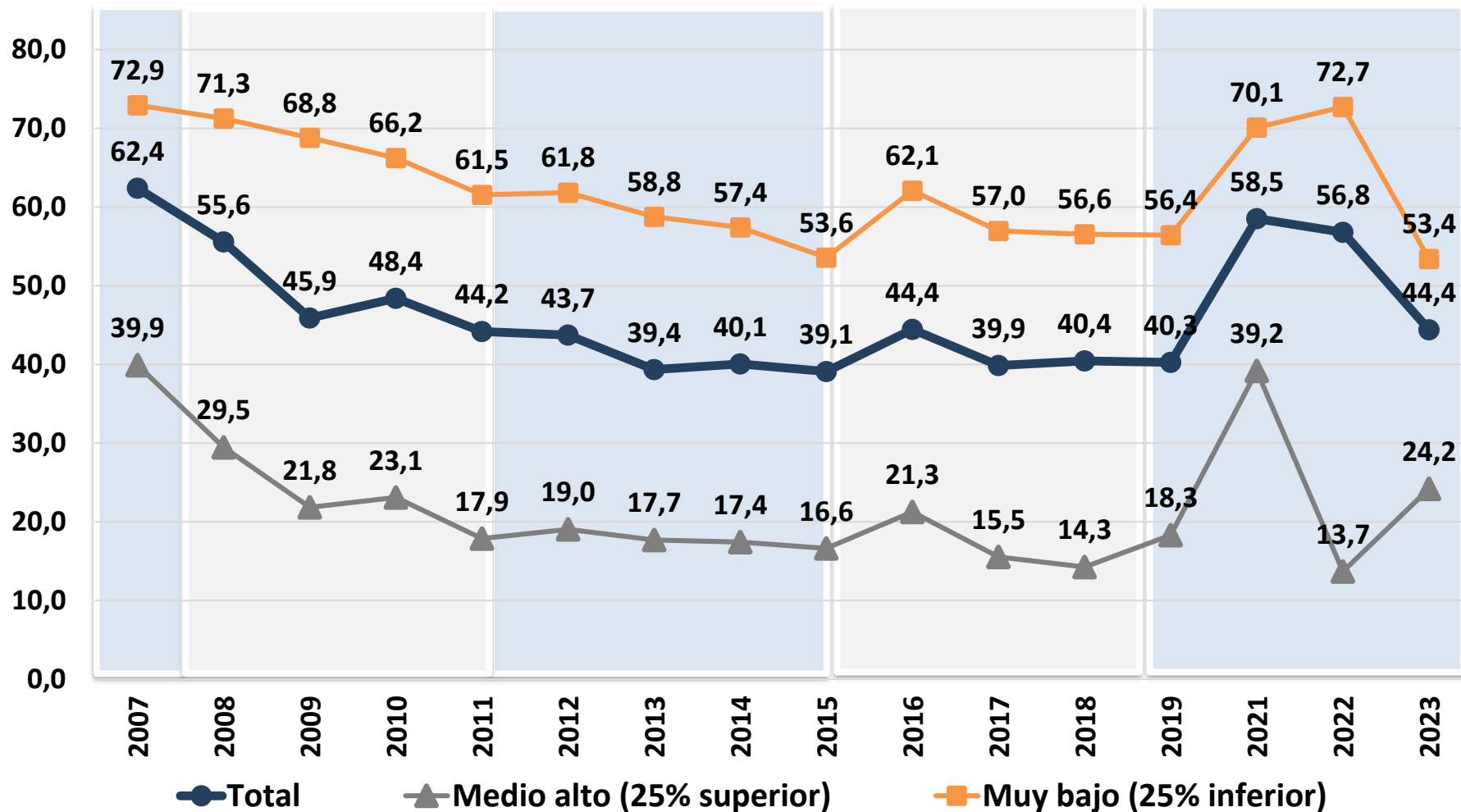

Nota: Los datos de la serie EDSA histórica 2004-2009 y de la serie EDSA Bicentenario 2010-2016 fueron empalmados a los valores de la serie EDSA Agenda para la Equidad (2017-2023).

Fuente: EDSA Bases Históricas (2004-2009), EDSA Bicentenario (2010-2016) y EDSA Agenda para la Equidad (2017-2023), Observatorio de la Deuda Social Argentina, UCA.



DÉFICIT EN EL ACCESO A LA ENSEÑANZA EN COMPUTACIÓN SEGÚN NIVEL SOCIOECONÓMICO

EN PORCENTAJE DE POBLACIÓN DE 6 A 12 AÑOS ESCOLARIZADOS. 2007-2023.

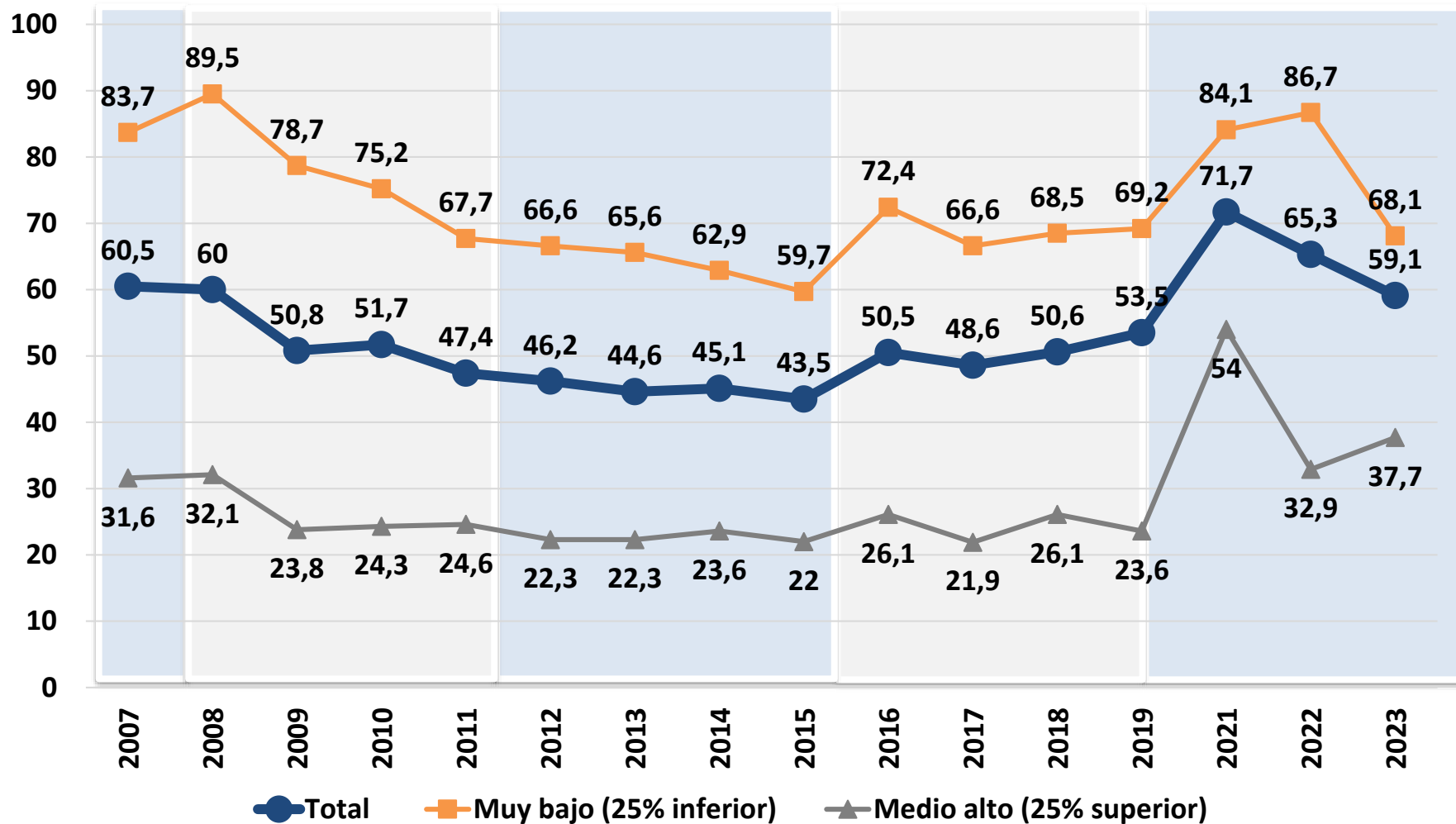

Nota: Los datos de la serie EDSA histórica 2004-2009 y de la serie EDSA Bicentenario 2010-2016 fueron empalmados a los valores de la serie EDSA Agenda para la Equidad (2017-2023).

Fuente: EDSA Bases Históricas (2004-2009), EDSA Bicentenario (2010-2016) y EDSA Agenda para la Equidad (2017-2023), Observatorio de la Deuda Social Argentina, UCA.



NO ACCEDER A ACTIVIDADES DEPORTIVAS EXTRA-ESCOLARES SEGÚN NIVEL SOCIOECONÓMICO

EN PORCENTAJE DE POBLACIÓN DE 5 A 17 AÑOS. 2007-2023.

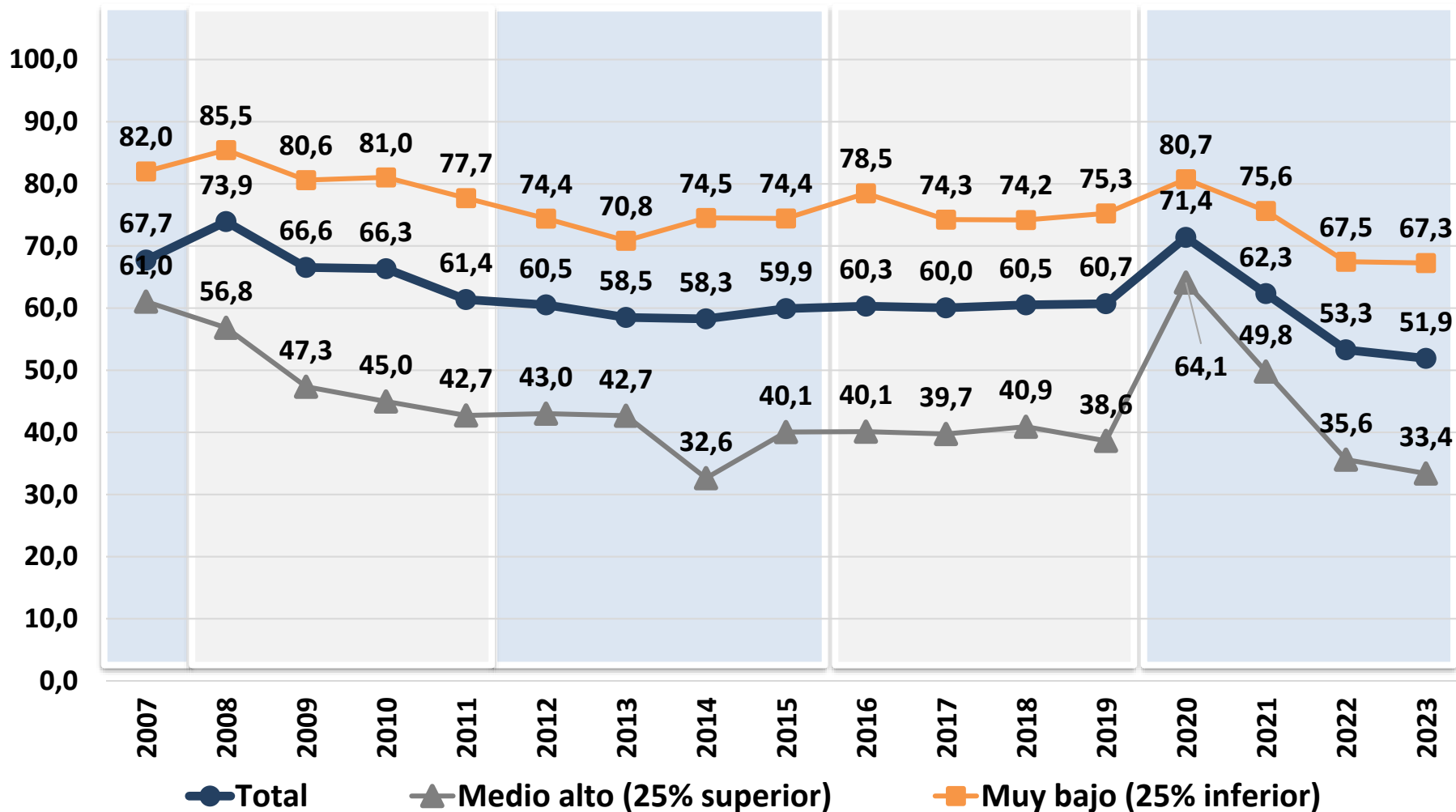

Nota: Los datos de la serie EDSA histórica 2004-2009 y de la serie EDSA Bicentenario 2010-2016 fueron empalmados a los valores de la serie EDSA Agenda para la Equidad (2017-2023).

Fuente: EDSA Bases Históricas (2004-2009), EDSA Bicentenario (2010-2016) y EDSA Agenda para la Equidad (2017-2023), Observatorio de la Deuda Social Argentina, UCA.



NO ACCEDER A ACTIVIDADES ARTÍSTICAS EXTRA-ESCOLARES SEGÚN NIVEL SOCIOECONÓMICO

EN PORCENTAJE DE POBLACIÓN DE 5 A 17 AÑOS. 2007-2023.

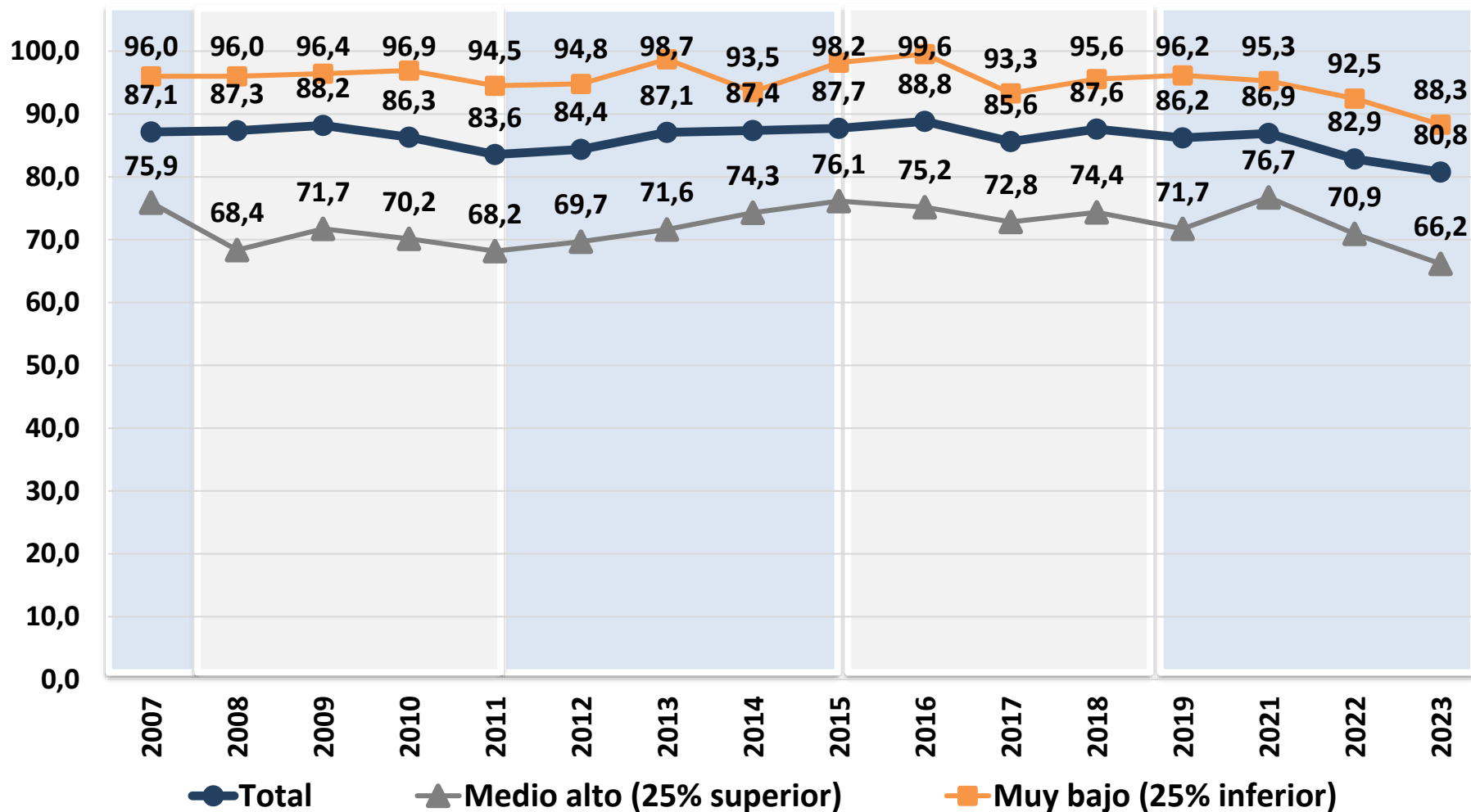

Nota: Los datos de la serie EDSA histórica 2004-2009 y de la serie EDSA Bicentenario 2010-2016 fueron empalmados a los valores de la serie EDSA Agenda para la Equidad (2017-2023).

Fuente: EDSA Bases Históricas (2004-2009), EDSA Bicentenario (2010-2016) y EDSA Agenda para la Equidad (2017-2023), Observatorio de la Deuda Social Argentina, UCA.



DESAFÍOS DIAGNÓSTICOS EN LA PRIMERA INFANCIA: DESCIFRANDO LOS RETOS

- La mayor parte de los niños/as entre los 4 y los 12 años asisten a la escuela, pero los niños/as menores de 4 años solamente en un 22,9% asisten a centros educativos. La desigualdad social es muy regresiva para los niños/as más pobres. Un niño/a del estrato medio alto tiene 6 chances más de asistir a un centro educativo en su primera infancia que un par del estrato muy bajo.
- La mayor parte de los niños/as pequeños de los estratos sociales bajos tienen madres en situación de inactividad. A medida que baja el estrato social los niños/as tienen mayores probabilidades de que sus madres estén inactivas.
- A medida que baja el estrato social los niños/as pequeños tienen más probabilidad de presentar situaciones de privaciones alimentarias, déficit de atención de la salud preventiva y sobre todo de estimulación oral (26%, 8%, 41%, respectivamente en el 25% más pobre).
- Los niños/as entre 4 y 5 años que no asisten al nivel inicial en un 64% no saben escribir su nombre solos/as frente a un 44% entre los que asisten a un centro educativo. A medida que baja el estrato social aumenta la probabilidad de que los niños/as no sepan escribir su nombre solos/as.

CUIDADO INFANTIL

ASISTENCIA A LA ESCUELA O A CENTROS DE CUIDADO, TOTAL, SEGÚN GRUPO DE EDAD Y POBREZA, 2023

EN PORCENTAJE DE NIÑOS ENTRE 0 Y 12 AÑOS.

ASISTENCIA A CENTROS DE CUIDADO SEGÚN ESTRATO SOCIAL, 2023.

EN PORCENTAJE DE NIÑOS/AS ENTRE 0 Y 3 AÑOS

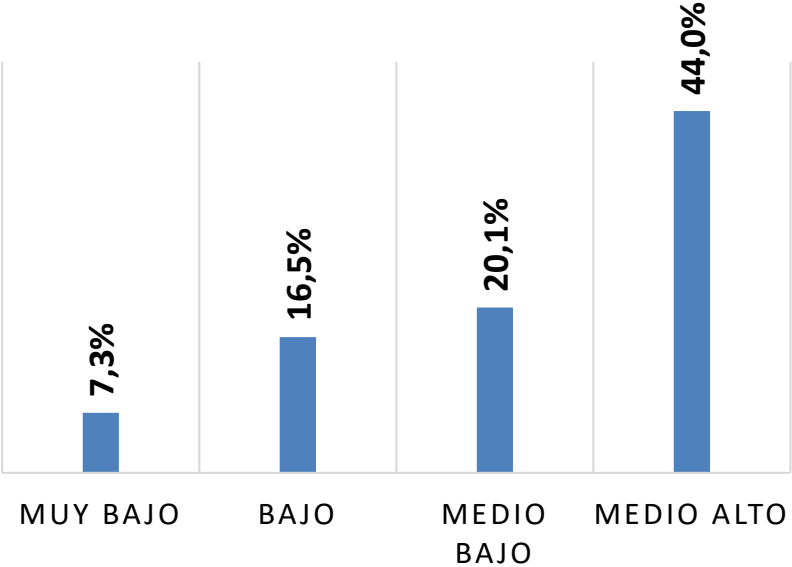
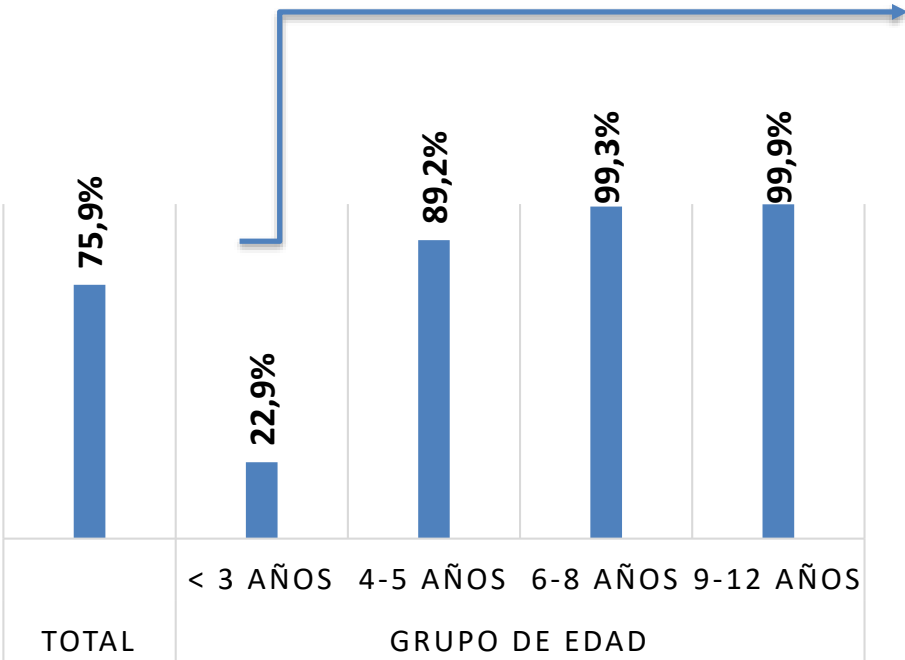

Fuente: EDSA Agenda para la Equidad (2017-2023), Observatorio de la Deuda Social Argentina, UCA.



INDICADORES DE DÉFICIT EN EL ESPACIO DE LA ALIMENTACIÓN, SALUD Y ESTIMULACIÓN, 2023.

EN PORCENTAJE DE NIÑOS/AS ENTRE 0 Y 3 AÑOS.

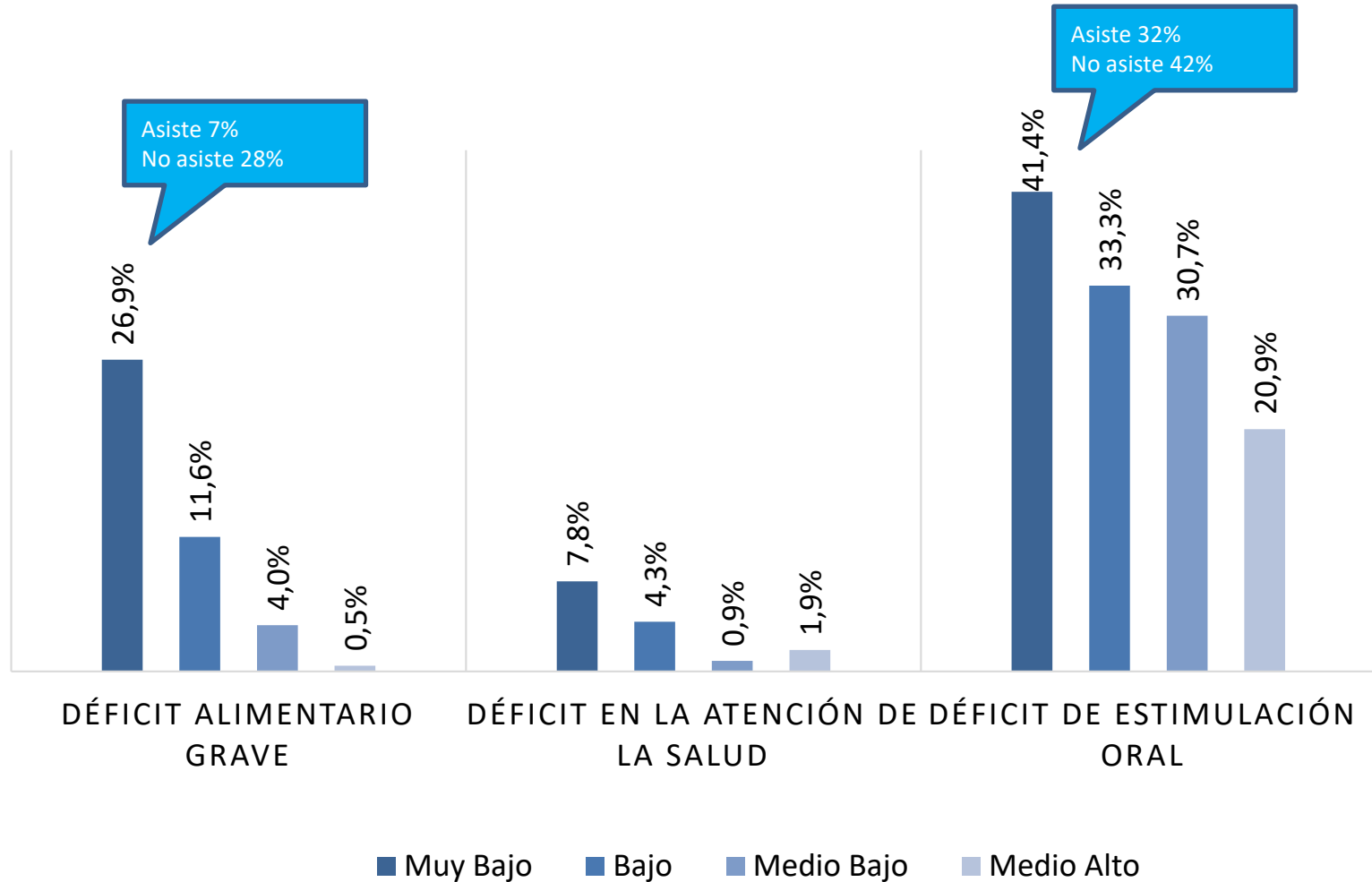

NO PUEDE ESCRIBIR SU NOMBRE PROPIO SEGÚN ASISTENCIA A LA ESCUELA Y ESTRATO SOCIAL. EN PORCENTAJE DE NIÑOS/AS ENTRE 4 Y 5 AÑOS.

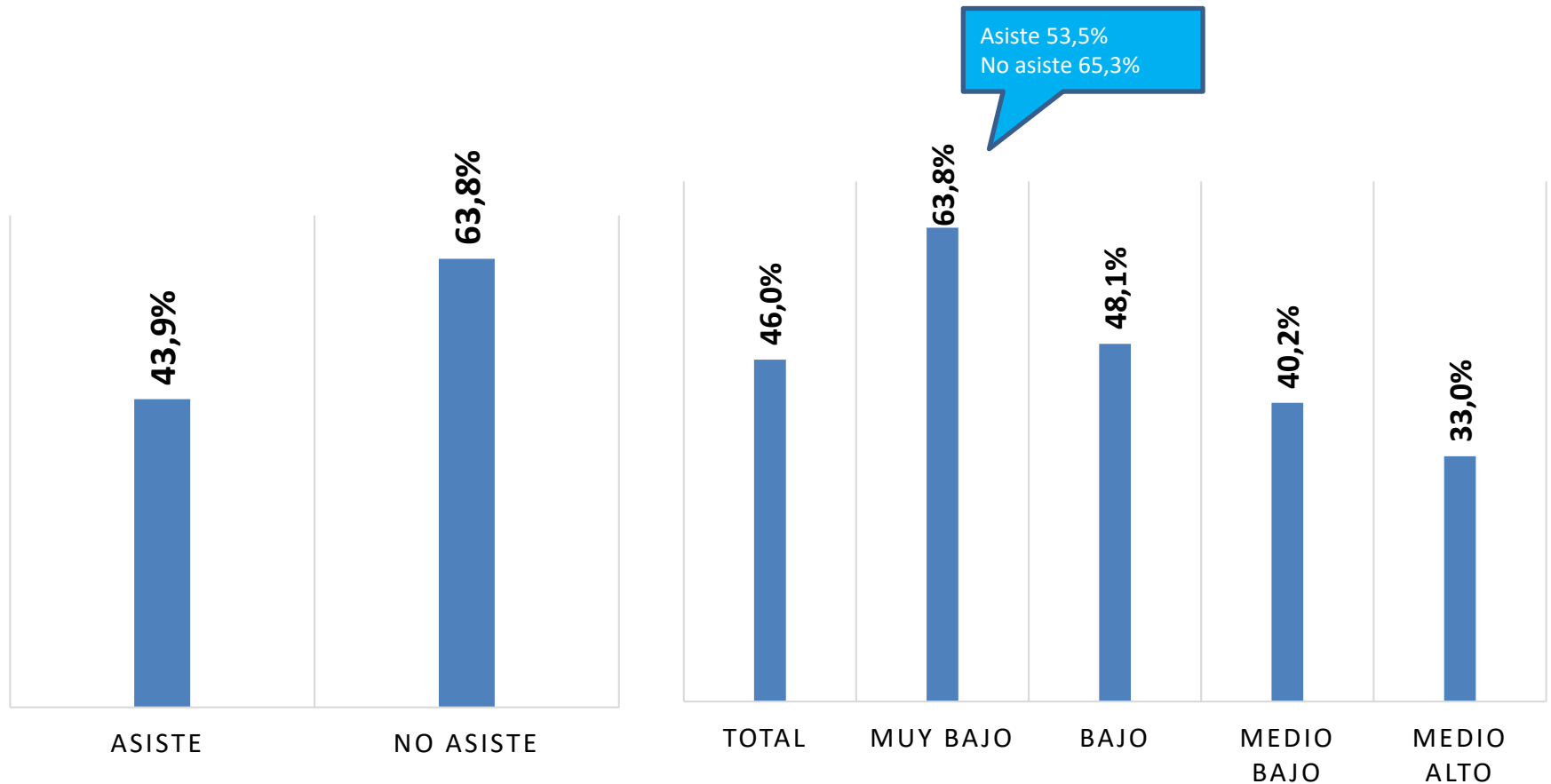

DEUDAS SOCIALES PERSISTENTES EN EL MUNDO DE LA SUBJETIVIDAD EN LA ARGENTINA DEL SIGLO XXI



MALESTAR PSICOLÓGICO SEGÚN NIVEL SOCIOECONÓMICO

PORCENTAJE DE PERSONAS. 2004-2023.

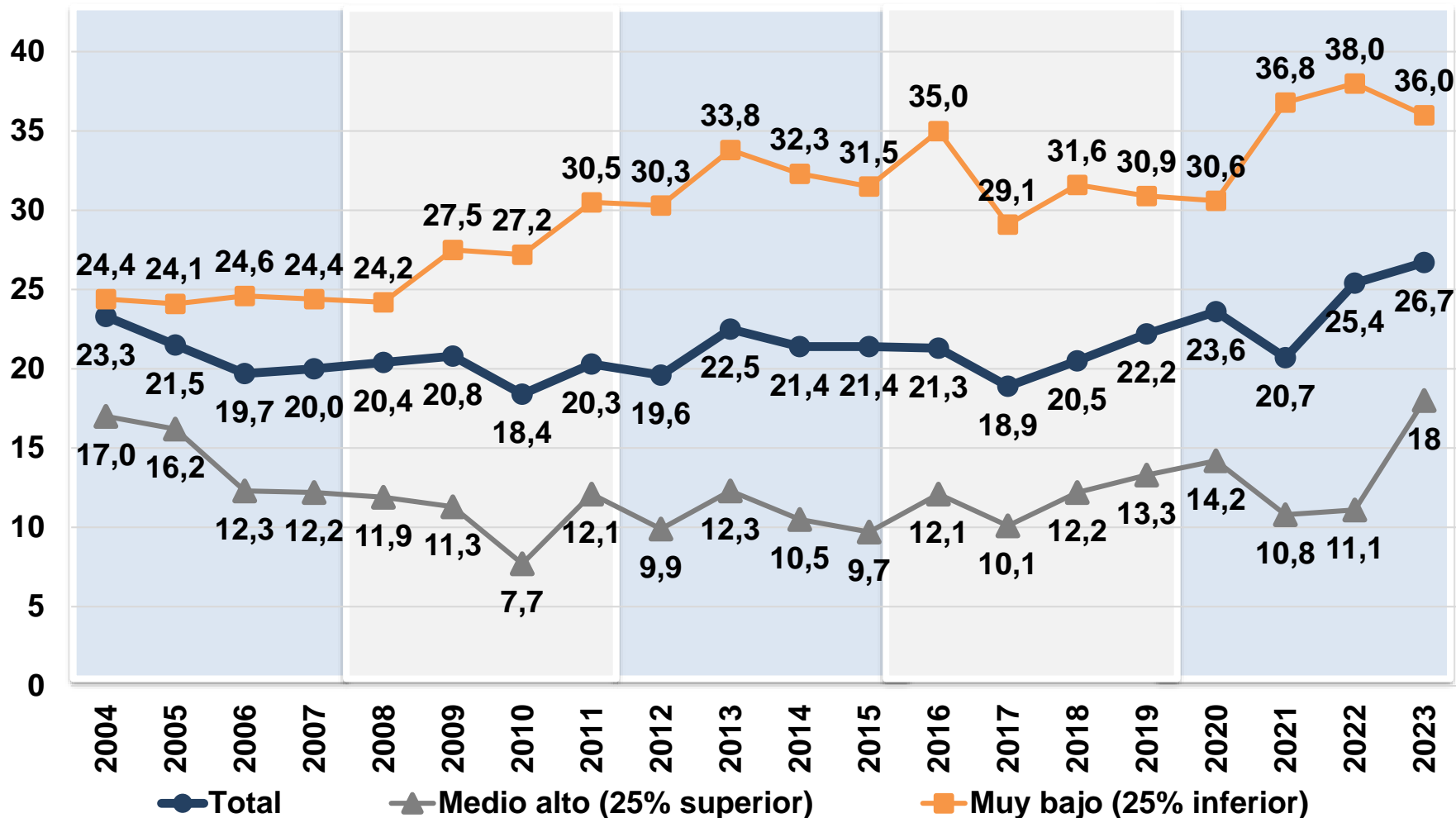

Nota: Los datos de la serie EDSA histórica 2004-2009 y de la serie EDSA Bicentenario 2010-2016 fueron empalmados a los valores de la serie EDSA Agenda para la Equidad (2017-2023).

Fuente: EDSA Bases Históricas (2004-2009), EDSA Bicentenario (2010-2016) y EDSA Agenda para la Equidad (2017-2023), Observatorio de la Deuda Social Argentina, UCA.



CONTROL EXTERNO SEGÚN NIVEL SOCIOECONÓMICO

PORCENTAJE DE PERSONAS. 2004-2023.

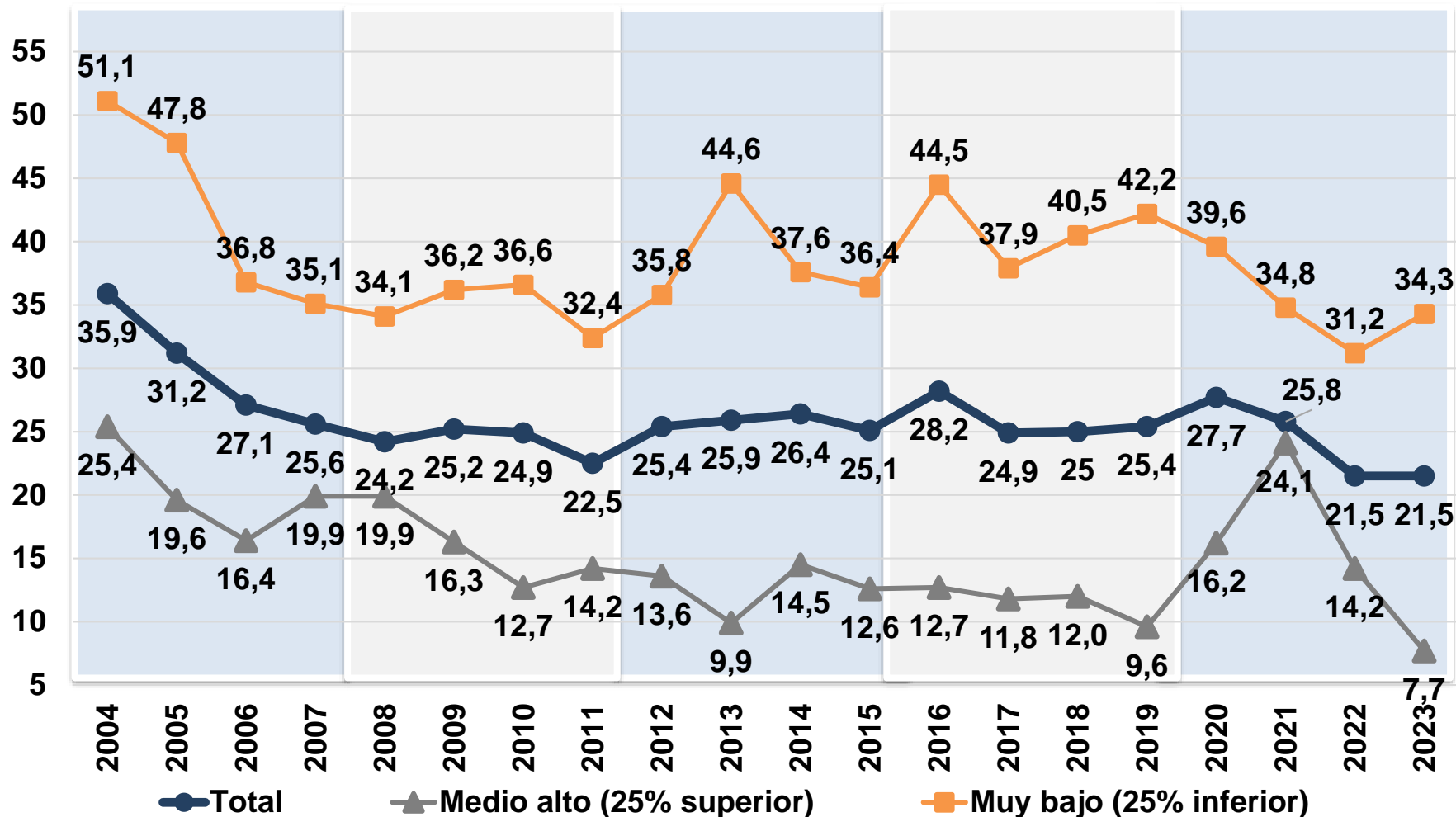

Nota: Los datos de la serie EDSA histórica 2004-2009 y de la serie EDSA Bicentenario 2010-2016 fueron empalmados a los valores de la serie EDSA Agenda para la Equidad (2017-2023).

Fuente: EDSA Bases Históricas (2004-2009), EDSA Bicentenario (2010-2016) y EDSA Agenda para la Equidad (2017-2023), Observatorio de la Deuda Social Argentina, UCA.



DÉFICIT DE PROYECTOS PERSONALES SEGÚN NIVEL SOCIOECONÓMICO

PORCENTAJE DE PERSONAS. 2004-2023.

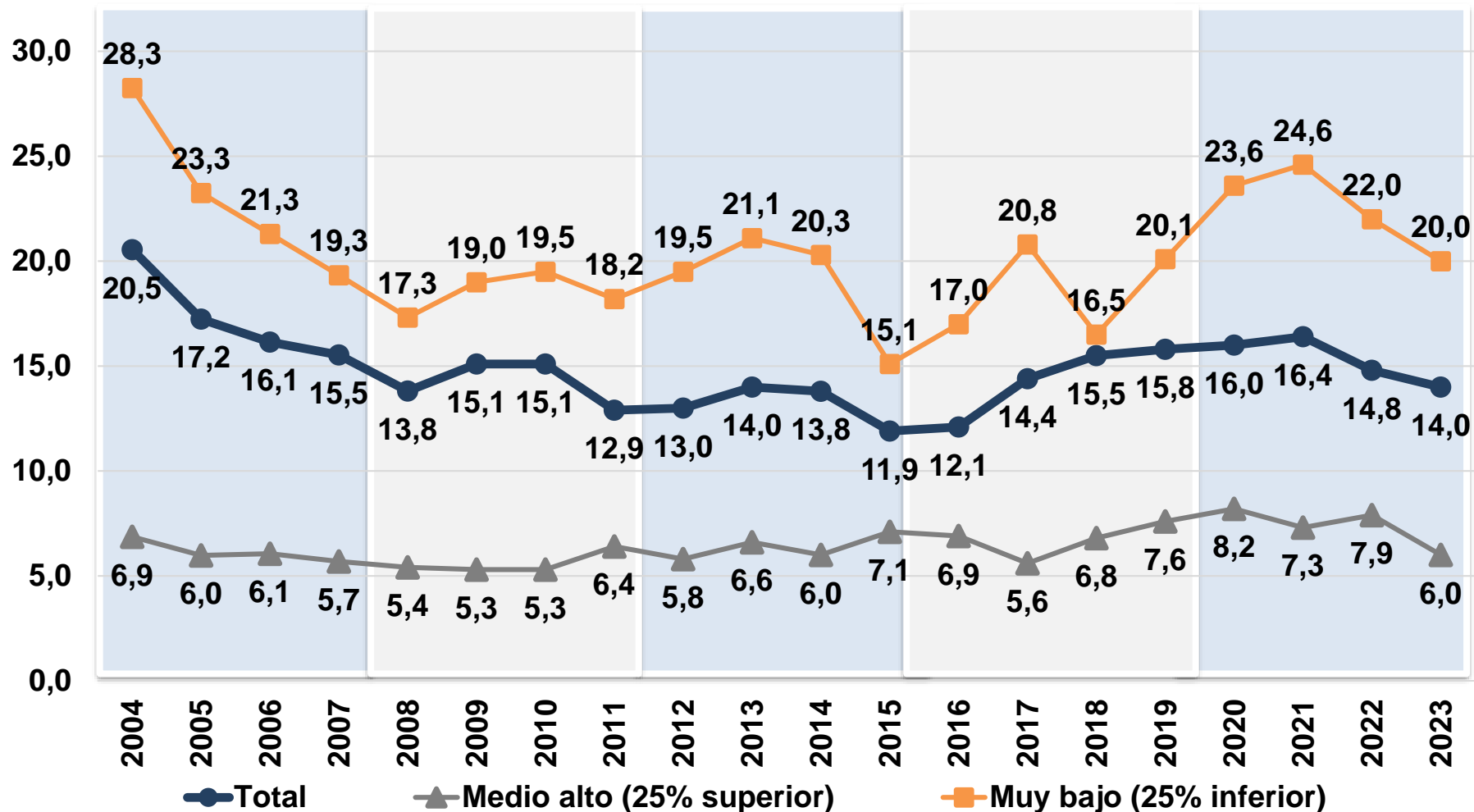

Nota: Los datos de la serie EDSA histórica 2004-2009 y de la serie EDSA Bicentenario 2010-2016 fueron empalmados a los valores de la serie EDSA Agenda para la Equidad (2017-2023).

Fuente: EDSA Bases Históricas (2004-2009), EDSA Bicentenario (2010-2016) y EDSA Agenda para la Equidad (2017-2023), Observatorio de la Deuda Social Argentina, UCA.



MALESTAR PSICOLÓGICO Y SÍNTOMAS DE ANSIEDAD Y DEPRESIÓN EN PORCENTAJE DE PERSONAS DE 18 AÑOS Y MÁS. AÑO 2023



En 2023, el malestar psicológico alcanza a 1 de cada 4 personas. Se manifiesta el valor más elevado de la serie, representado por un 26,7%.

Al analizar sus dimensiones, se observa que un 28,4% de la población presenta síntomas ansiosos y un 30,3% sintomatología depresiva.

MALESTAR PSICOLÓGICO SEGÚN ESTRATO SOCIO-OCUPACIONAL POR JEFATURA DE HOGAR Y SEXO

EN PORCENTAJE DE PERSONAS DE 18 AÑOS Y MÁS. AÑO 2023

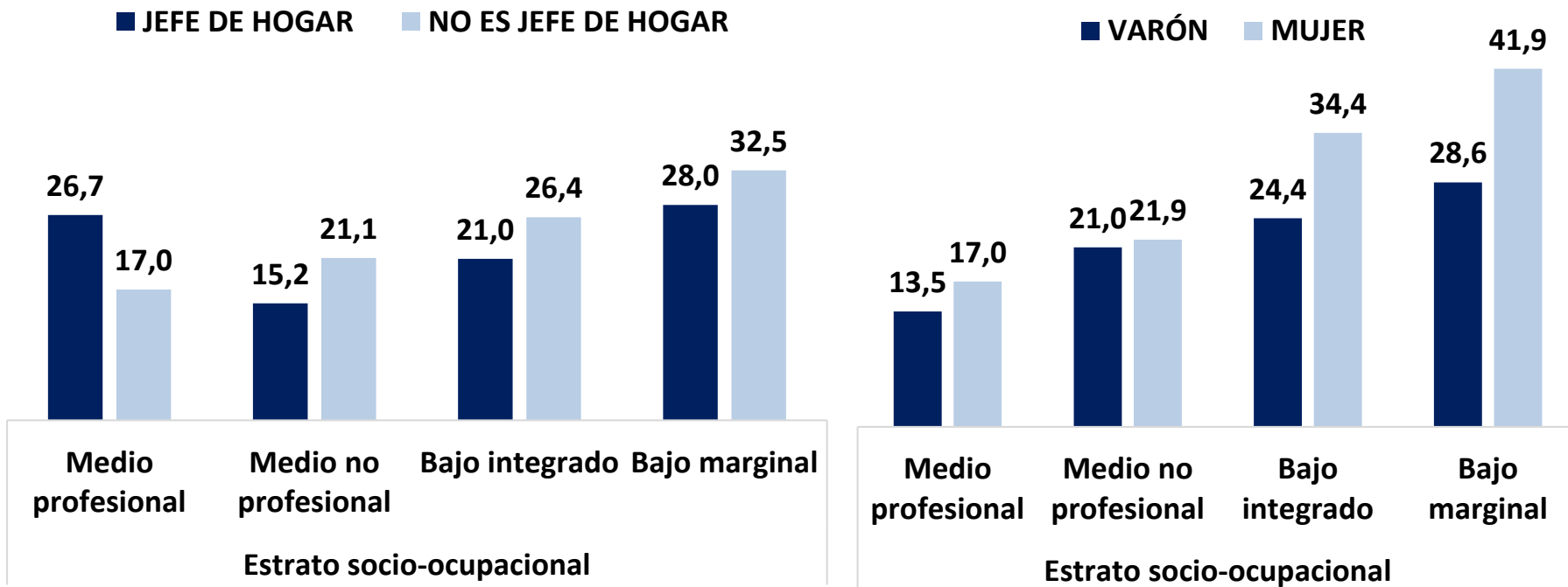

Aquellas personas que no son jefes/as de hogar del estrato socio ocupacional bajo marginal presentan mayor malestar psicológico (32,5%), respecto a las categorías de comparación, sin embargo, los jefes del estrato medio profesional se diferencian al tener mayor sintomatología ansiosa y depresiva que los que no son jefes.

A peor condición laboral y educativa peor condición psicológica, las mujeres de estratos socio-ocupacionales bajos se perciben con elevados síntomas de ansiedad y depresión en comparación con los varones.

MALESTAR PSICOLÓGICO SEGÚN SITUACIÓN OCUPACIONAL POR JEFATURA DEL HOGAR Y SEXO

EN PORCENTAJE DE PERSONAS DE 18 AÑOS Y MÁS. AÑO 2023

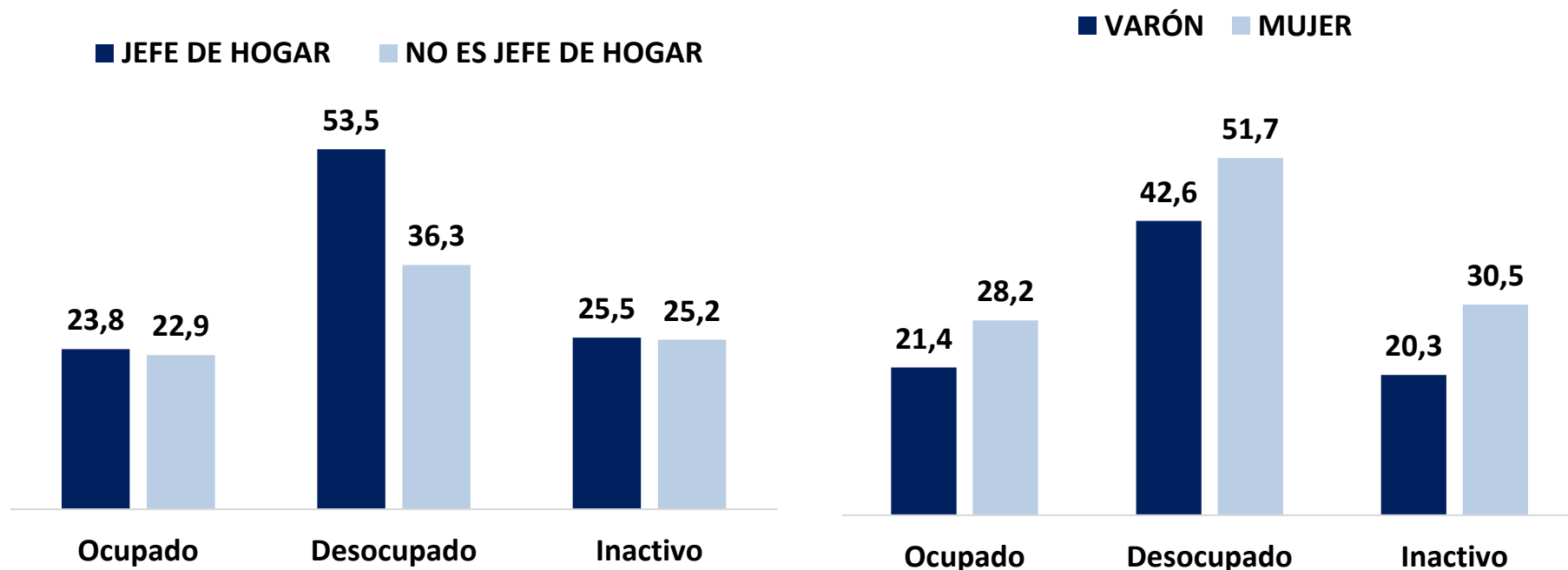

Los jefes/as de hogar que se encuentran desocupados manifiestan mayor sintomatología depresiva (53,5%), que aquellos ocupados o inactivos.

En cambio, en los no jefes/as de hogar desocupados, el malestar psicológico alcanza a un 36,3%.

Las personas desocupadas presentan mayor malestar psicológico, comparado con los ocupados e inactivos.

Predomina en las mujeres (51,7%), mientras que en los varones la proporción es menor (42,6%)

DEUDAS SOCIALES EN EL MUNDO DEL TRABAJO EN LA ARGENTINA DEL SIGLO XXI

CALIDAD DEL EMPLEO

PORCENTAJE DE ACTIVOS DE 18 AÑOS Y MÁS. 2004-2023.

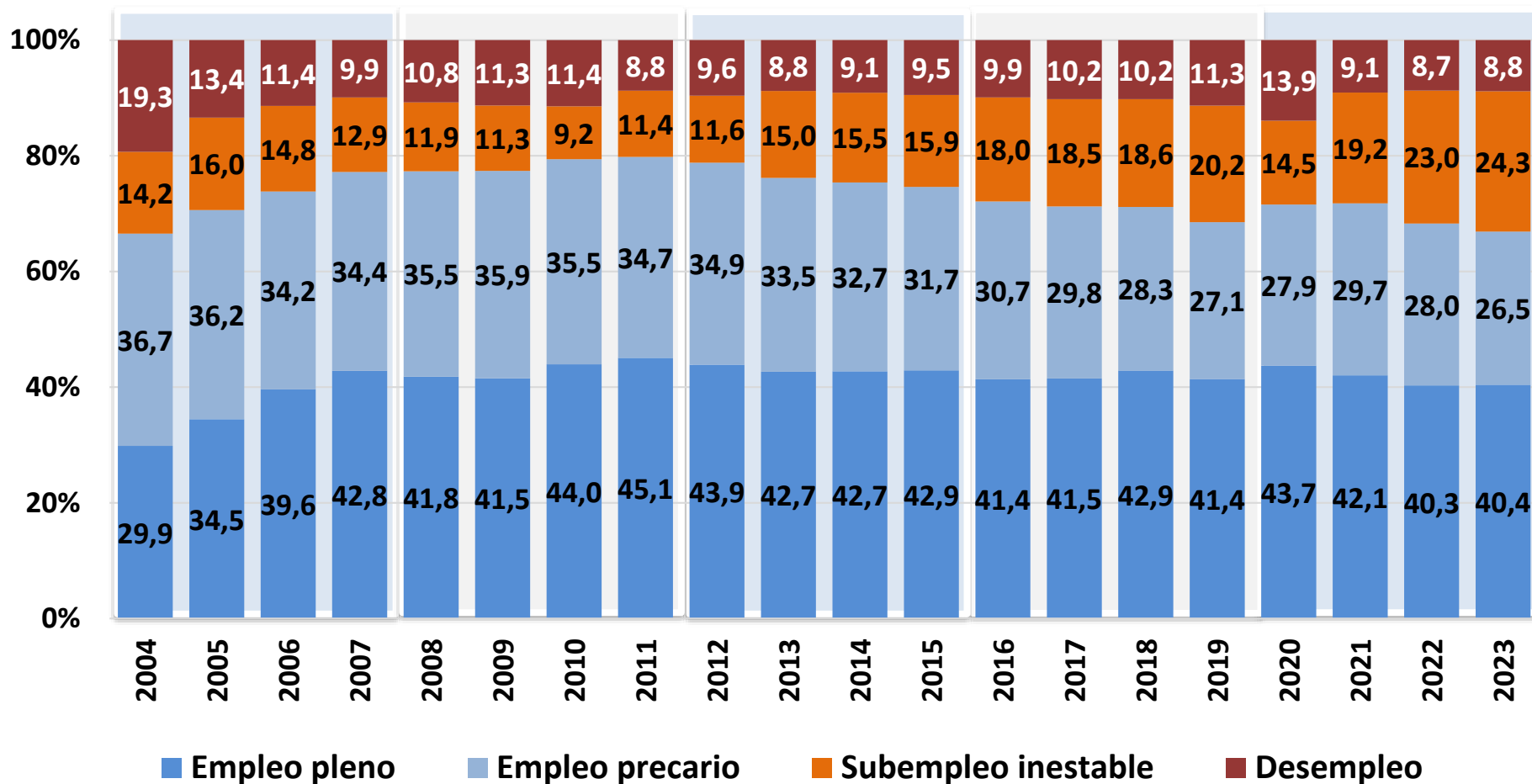

Nota: Los datos de la serie EDSA histórica 2004-2009 y de la serie EDSA Bicentenario 2010-2016 fueron empalmados a los valores de la serie EDSA Agenda para la Equidad (2017-2023).

Fuente: EDSA Bases Históricas (2004-2009), EDSA Bicentenario (2010-2016) y EDSA Agenda para la Equidad (2017-2023), Observatorio de la Deuda Social Argentina, UCA.



ODSA

MEDIA DEL INGRESO LABORAL MENSUAL SEGÚN CALIDAD DEL EMPLEO

EN PESOS DEL 3° TRIM. DE 2023. 2004-2023.

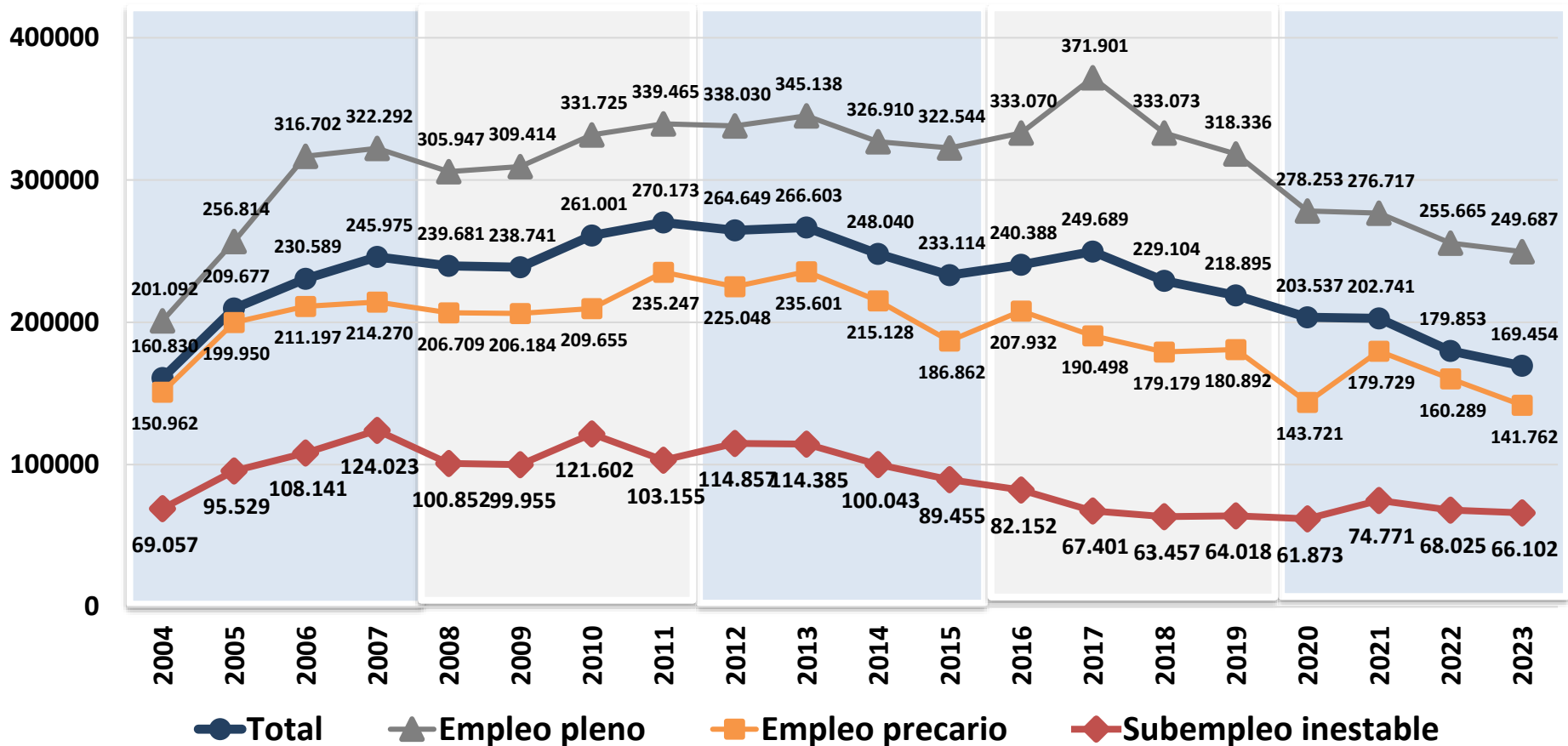

Nota: Los datos de la serie EDSA histórica 2004-2009 y de la serie EDSA Bicentenario 2010-2016 fueron empalmados a los valores de la serie EDSA Agenda para la Equidad (2017-2023).

Fuente: EDSA Bases Históricas (2004-2009), EDSA Bicentenario (2010-2016) y EDSA Agenda para la Equidad (2017-2023), Observatorio de la Deuda Social Argentina, UCA.



EMPLEO PLENO SEGÚN ESTRATOS EXTREMOS DE NIVEL SOCIO-ECONÓMICO. PORCENTAJE DE ACTIVOS DE 18 AÑOS Y MÁS. 2004-2023.

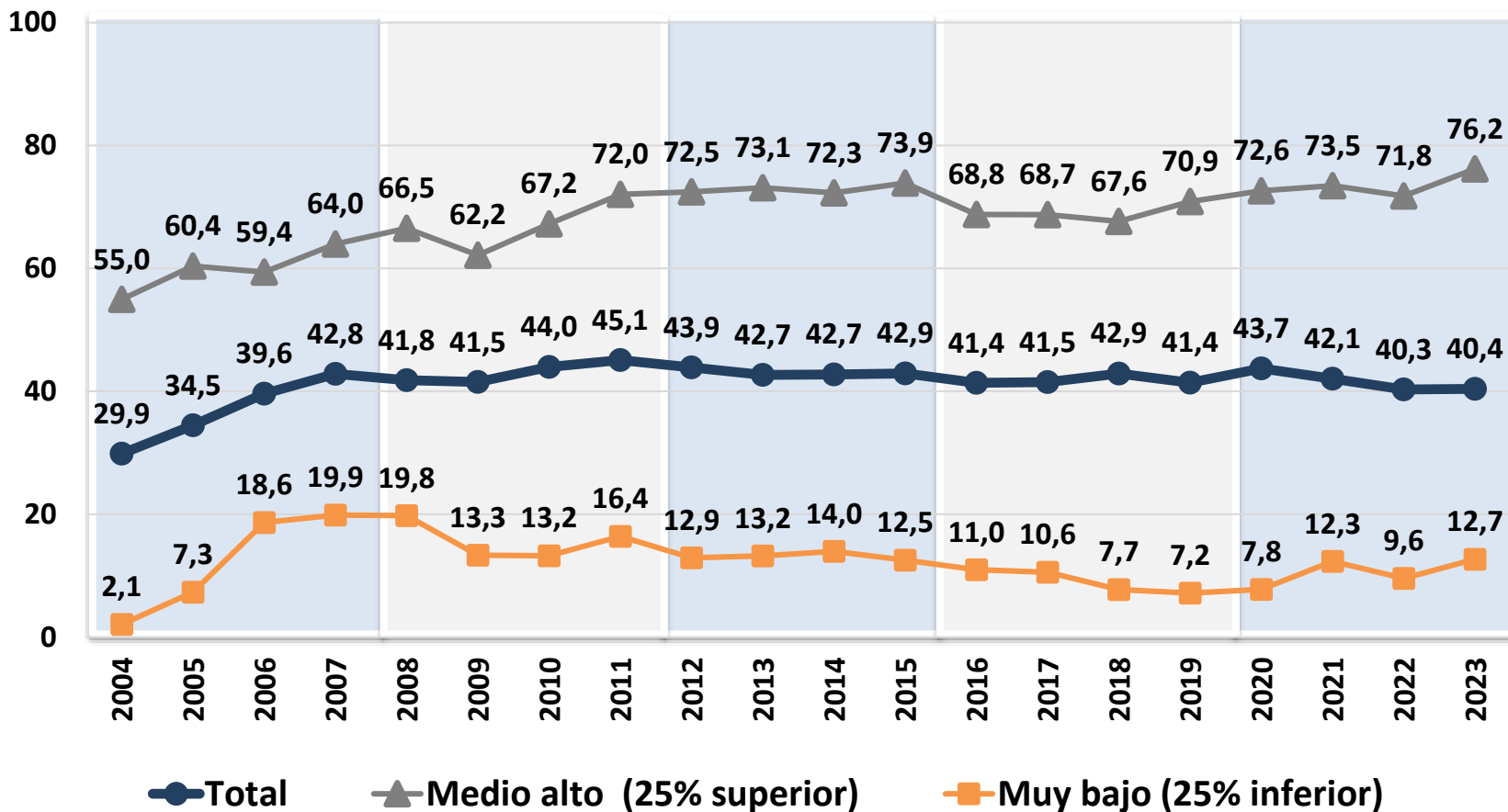

Nota: Los datos de la serie EDSA histórica 2004-2009 y de la serie EDSA Bicentenario 2010-2016 fueron empalmados a los valores de la serie EDSA Agenda para la Equidad (2017-2023).

Fuente: EDSA Bases Históricas (2004-2009), EDSA Bicentenario (2010-2016) y EDSA Agenda para la Equidad (2017-2023), Observatorio de la Deuda Social Argentina, UCA.



EMPLEO PLENO SEGÚN SEXO

PORCENTAJE DE ACTIVOS DE 18 AÑOS Y MÁS. 2004-2023.

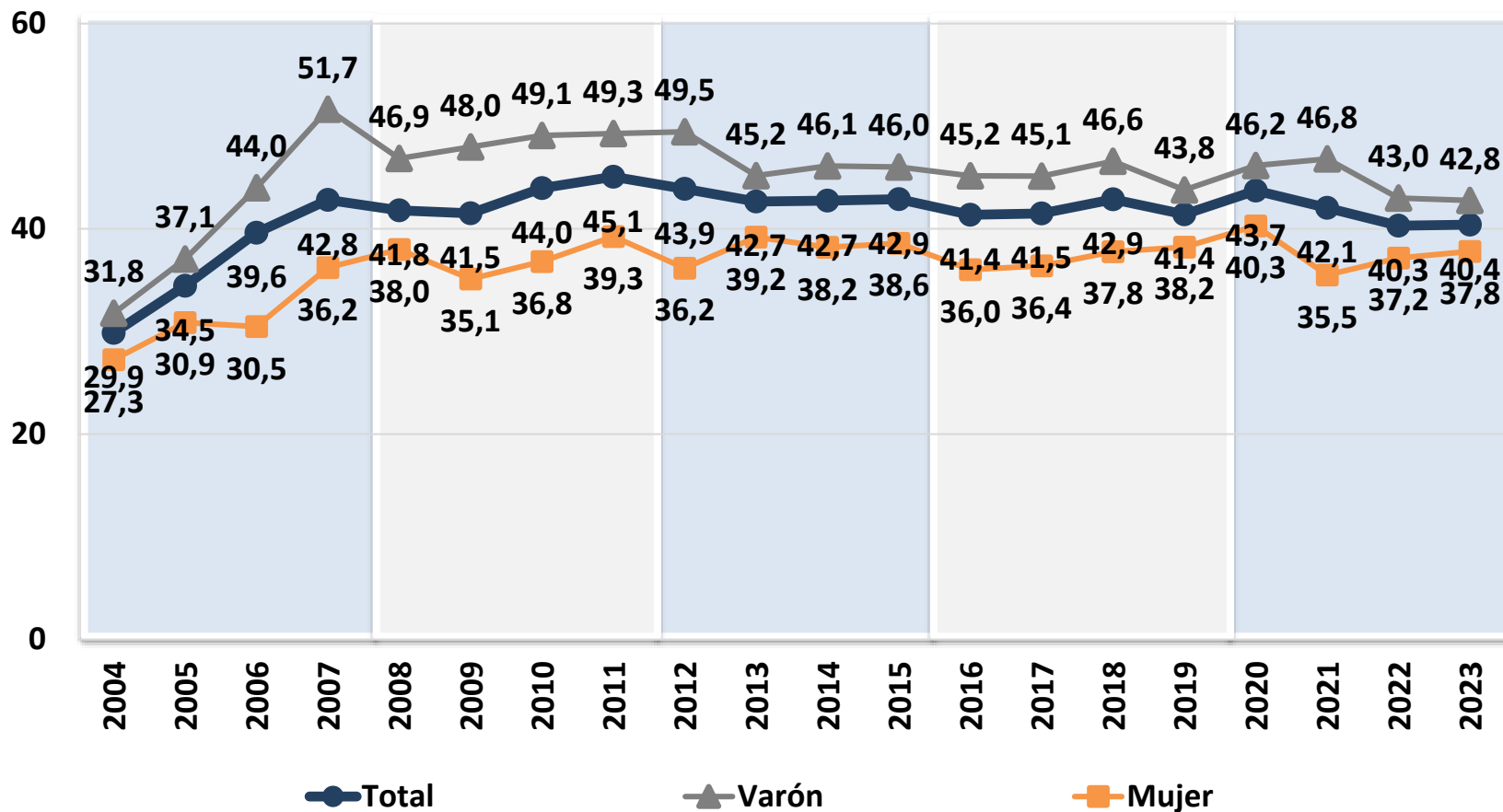

Nota: Los datos de la serie EDSA histórica 2004-2009 y de la serie EDSA Bicentenario 2010-2016 fueron empalmados a los valores de la serie EDSA Agenda para la Equidad (2017-2023).

Fuente: EDSA Bases Históricas (2004-2009), EDSA Bicentenario (2010-2016) y EDSA Agenda para la Equidad (2017-2023), Observatorio de la Deuda Social Argentina, UCA.



SUBEMPLEO INESTABLE SEGÚN ESTRATOS EXTREMOS DE NIVEL SOCIO-ECONÓMICO

PORCENTAJE DE ACTIVOS DE 18 AÑOS Y MÁS. 2004-2023.

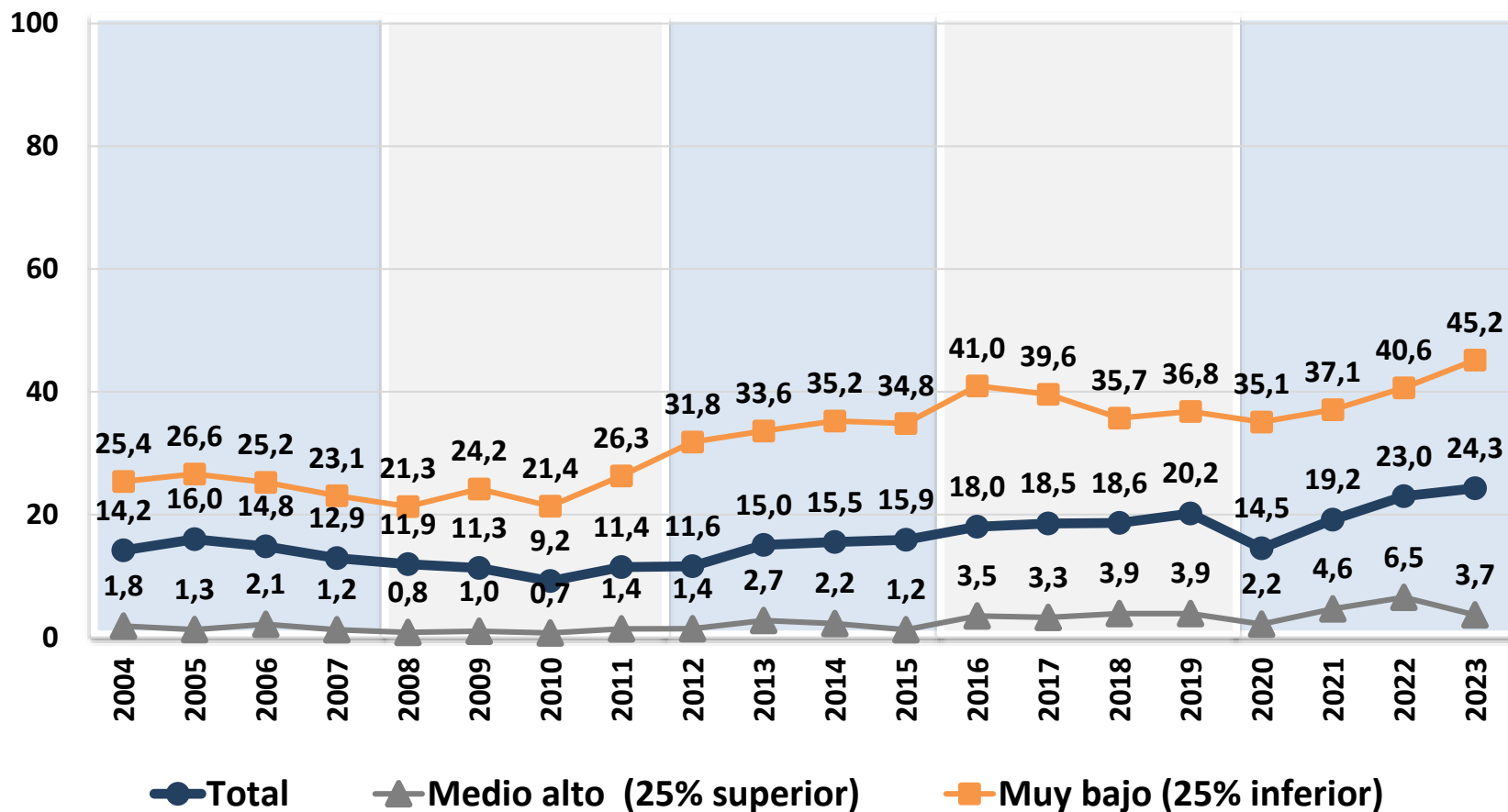

Nota: Los datos de la serie EDSA histórica 2004-2009 y de la serie EDSA Bicentenario 2010-2016 fueron empalmados a los valores de la serie EDSA Agenda para la Equidad (2017-2023).

Fuente: EDSA Bases Históricas (2004-2009), EDSA Bicentenario (2010-2016) y EDSA Agenda para la Equidad (2017-2023), Observatorio de la Deuda Social Argentina, UCA.



TRABAJADORES SIN APORTES AL SISTEMA DE SEGURIDAD SOCIAL SEGÚN ESTRATOS EXTREMOS DE NIVEL SOCIO-ECONÓMICO

PORCENTAJE DE OCUPADOS DE 18 AÑOS Y MÁS. 2004-2023.

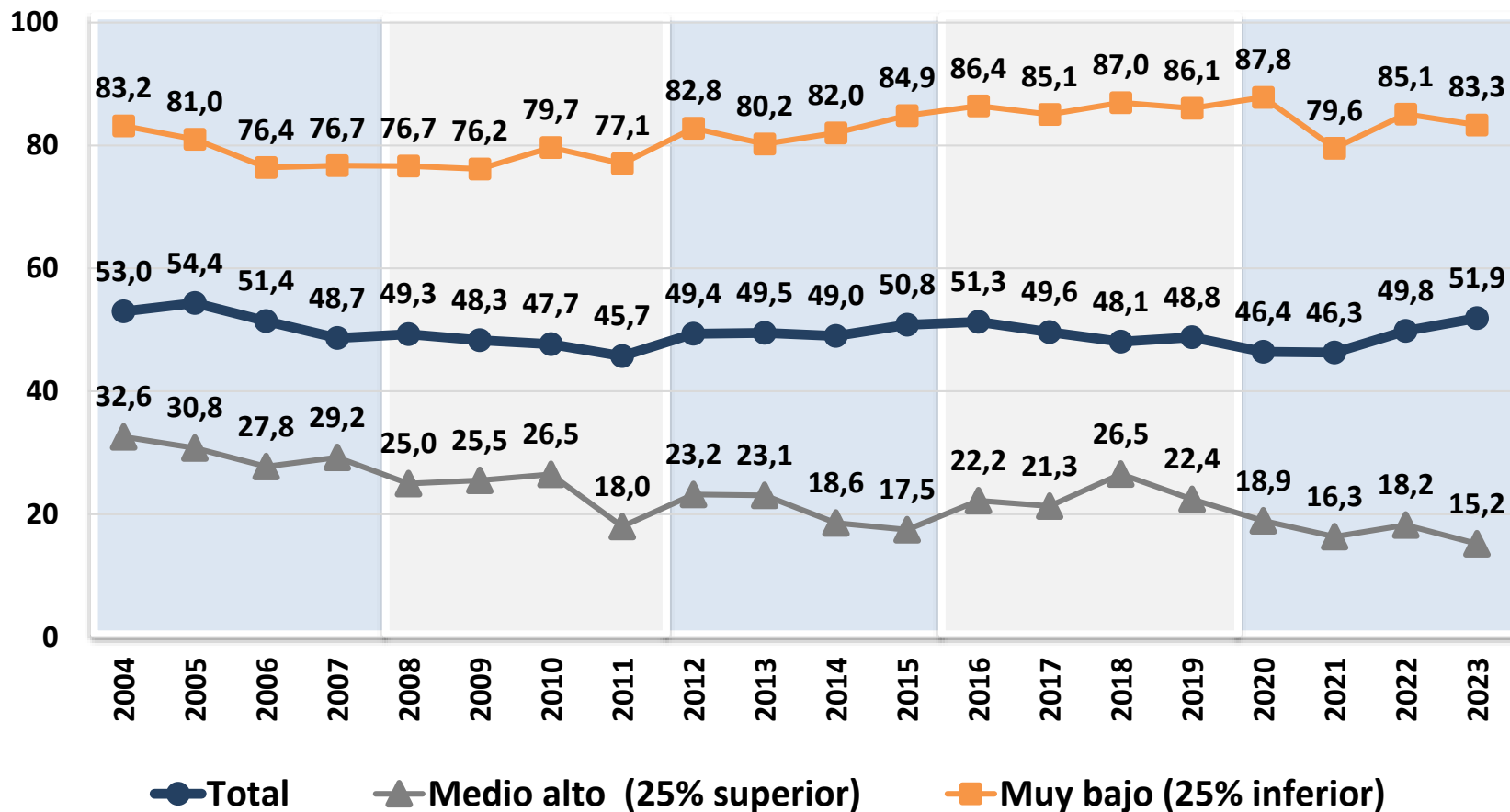

Nota: Los datos de la serie EDSA histórica 2004-2009 y de la serie EDSA Bicentenario 2010-2016 fueron empalmados a los valores de la serie EDSA Agenda para la Equidad (2017-2023).

Fuente: EDSA Bases Históricas (2004-2009), EDSA Bicentenario (2010-2016) y EDSA Agenda para la Equidad (2017-2023), Observatorio de la Deuda Social Argentina, UCA.



TRABAJADORES SIN APORTES AL SISTEMA DE SEGURIDAD SOCIAL SEGÚN SEXO

PORCENTAJE DE OCUPADOS DE 18 AÑOS Y MÁS. 2004-2023.

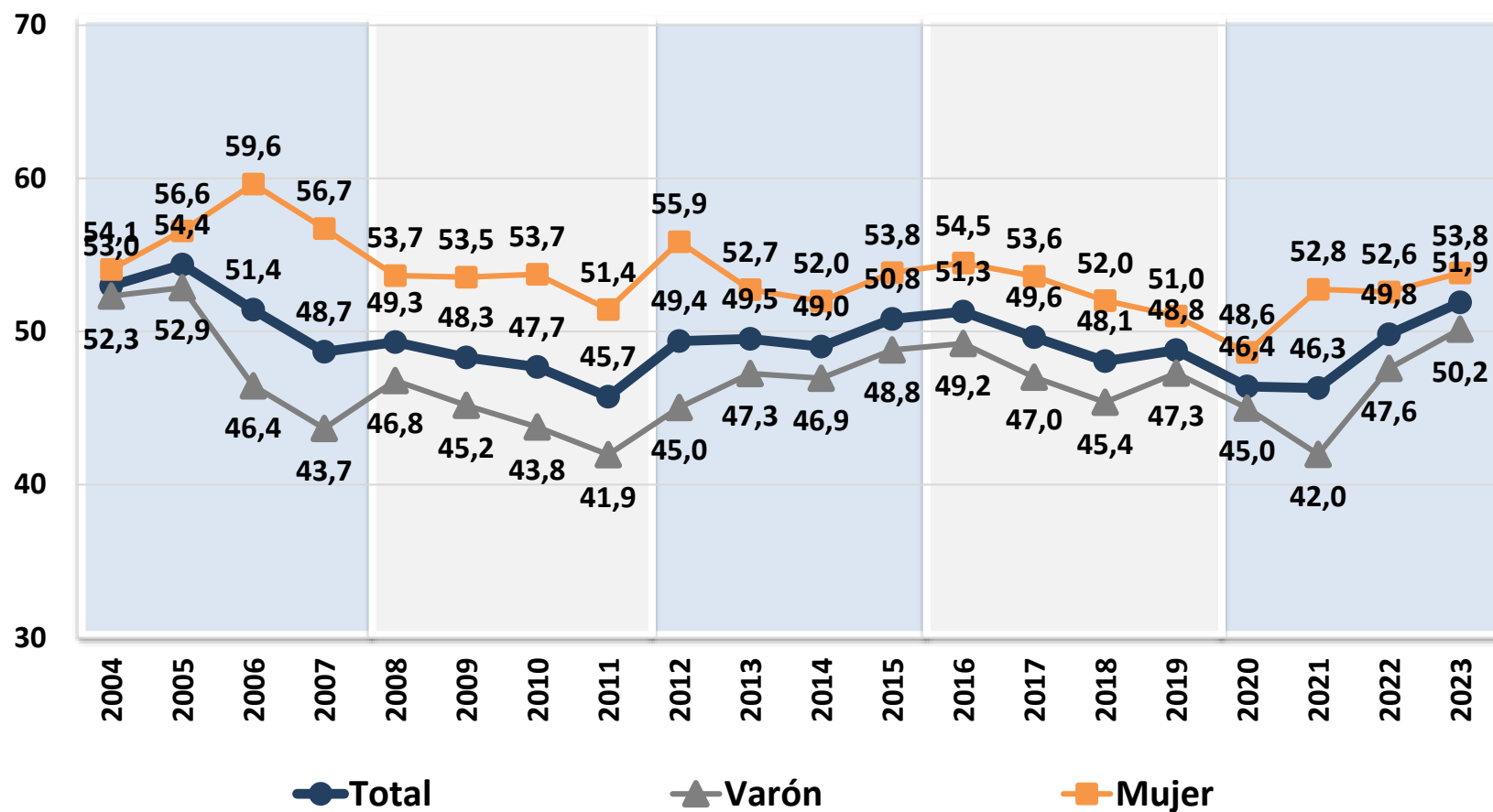

Nota: Los datos de la serie EDSA histórica 2004-2009 y de la serie EDSA Bicentenario 2010-2016 fueron empalmados a los valores de la serie EDSA Agenda para la Equidad (2017-2023).

Fuente: EDSA Bases Históricas (2004-2009), EDSA Bicentenario (2010-2016) y EDSA Agenda para la Equidad (2017-2023), Observatorio de la Deuda Social Argentina, UCA.



ODSA

AGENDA PENDIENTE: CERRAR LAS BRECHAS LABORALES

- Entre 2017 y 2023, las remuneraciones se redujeron dramáticamente: el poder de compra de los ingresos laborales cayó 31% a raíz de la inflación y la recesión prolongada. En un contexto de reducción del desempleo, aparece una nueva figura: el trabajador pobre.
- En 2023, el 33,1% de las personas ocupadas tienen bajos ingresos (ingresos inferiores a la línea de pobreza individual) y 32,5% viven en hogares pobres.
- Los bajos ingresos y el riesgo de pobreza se distribuyen de manera muy diferencial. Las personas que se desempeñan en el sector informal y quienes tienen empleos precarios o subempleos inestables son las más afectadas, duplicando o triplicando el riesgo promedio.
- Se trata de un efecto de tipo estructural, vinculado a las condiciones de empleo que se consolidaron a lo largo de las últimas décadas.



TRABAJADORES DE BAJOS INGRESOS (*) SEGÚN SECTOR DE INSERCIÓN Y CALIDAD DEL EMPLEO

EN PORCENTAJE DE PERSONAS OCUPADAS DE 18 AÑOS Y MÁS. AÑO 2023.

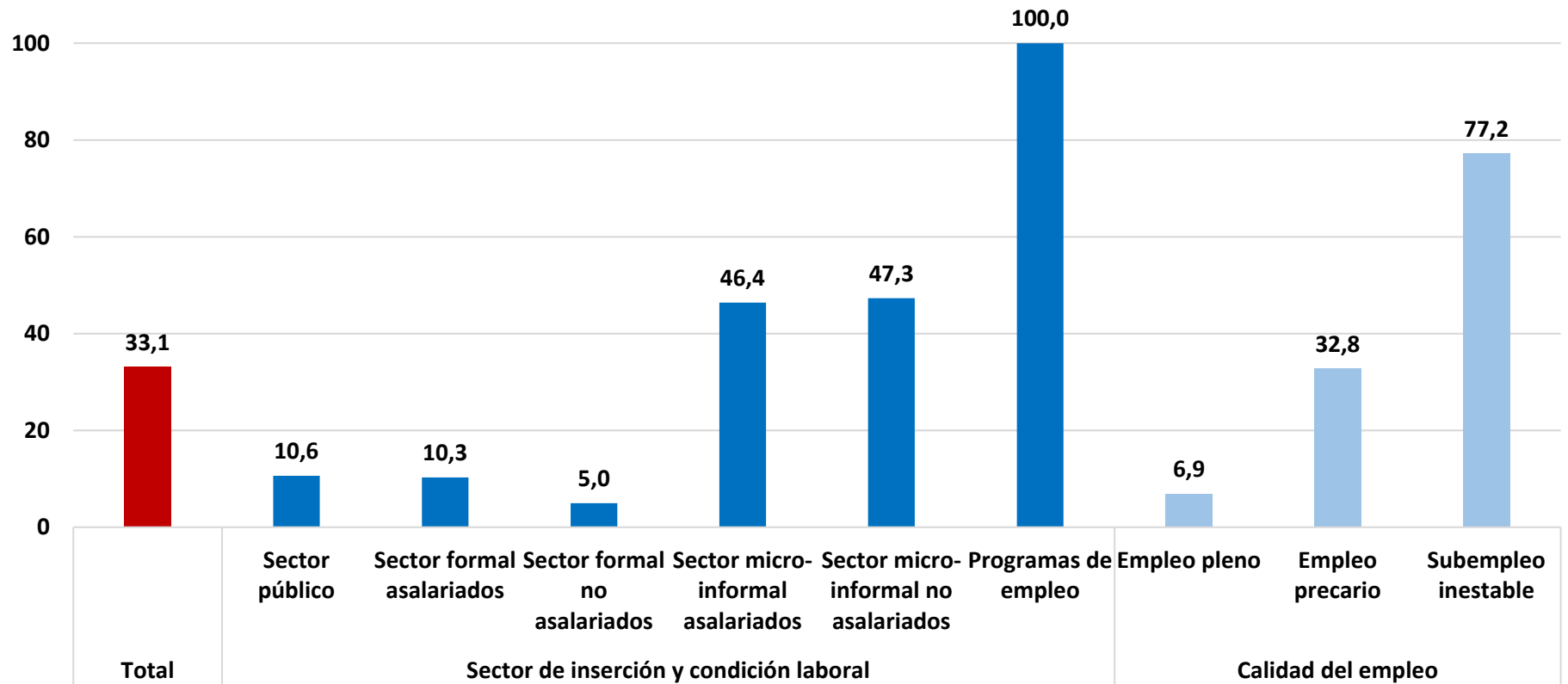

(*) Personas de 18 años y más ocupadas cuyo ingreso laboral es inferior a una canasta básica total por adulto equivalente.

TRABAJADORES QUE VIVEN EN HOGARES POBRES(*) SEGÚN SECTOR DE INSERCIÓN Y CALIDAD DEL EMPLEO

EN PORCENTAJE DE PERSONAS OCUPADAS DE 18 AÑOS Y MÁS. AÑO 2023.

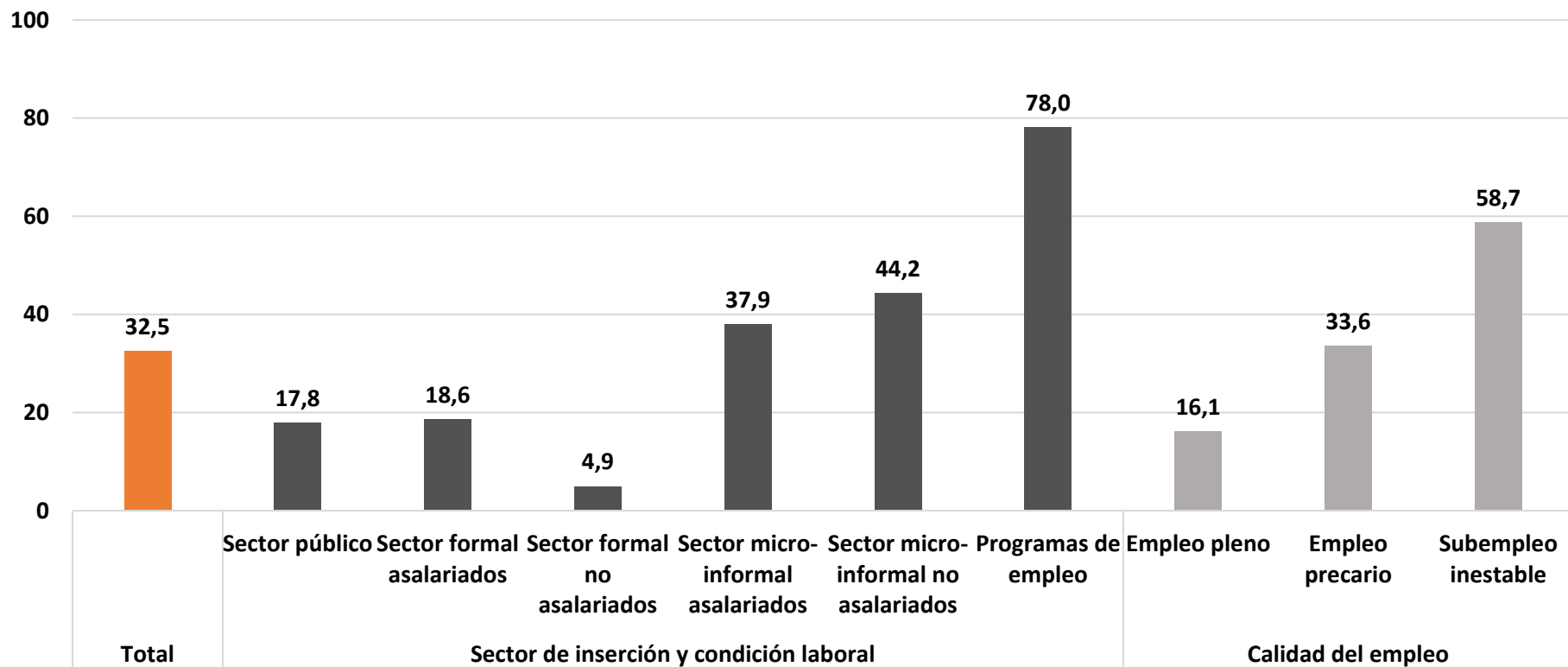

(*) Personas de 18 años y más ocupadas que viven en hogares con ingresos por debajo de la línea de pobreza.

PROCESOS SUBYACENTES QUE EXPLICAN LOS CAMBIOS EN LOS NIVELES DE POBREZA

EVOLUCIÓN INTERANUAL DE LA TASA DE POBREZA Y DEL PIB PER CÁPITA 2000-2022

Serie octubre y segundos semestres. Nueva metodología INDEC (empalmada), Total País

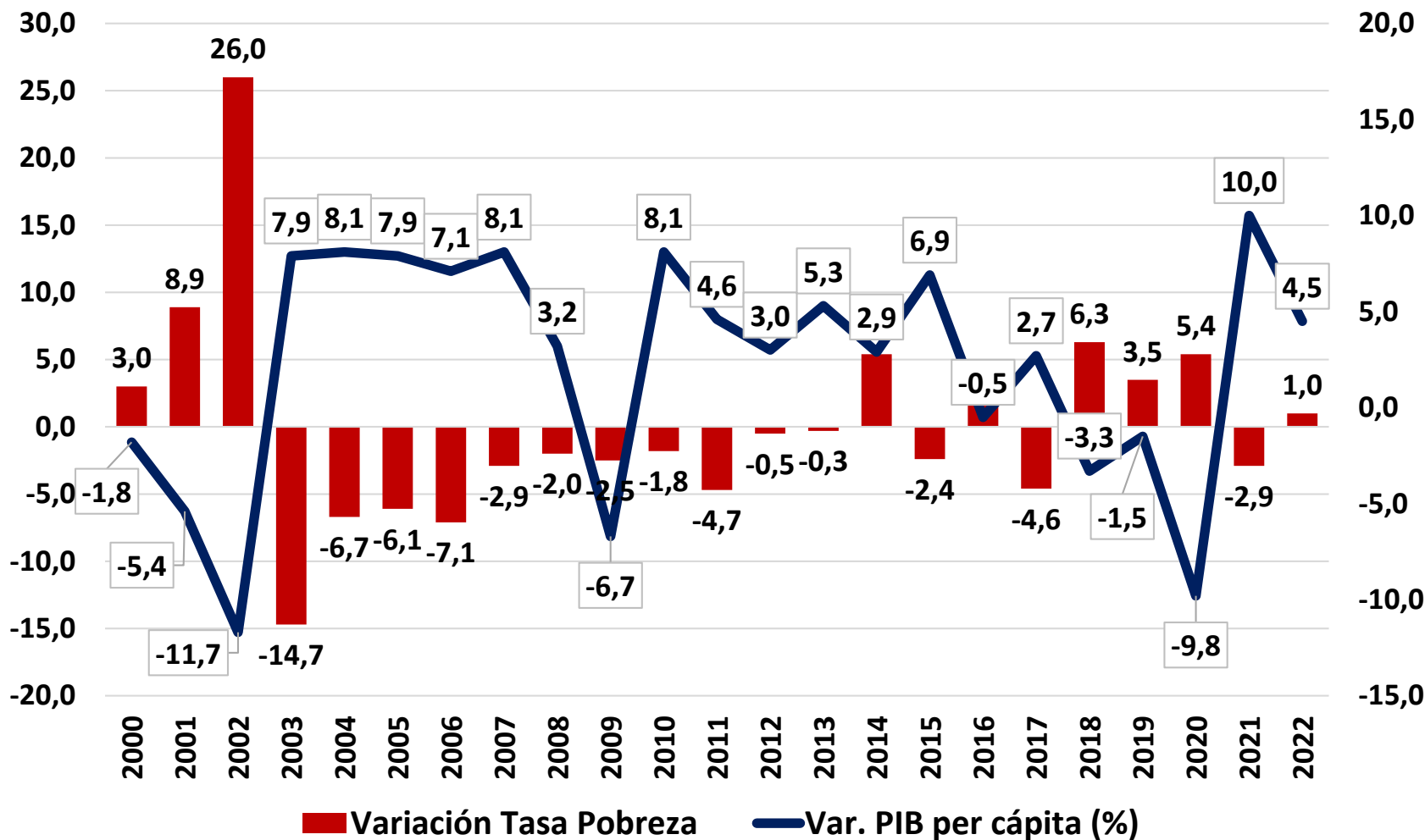

Fuente: elaboración propia a partir de los datos de INDEC: Informe de avance del nivel de actividad y la Base de microdatos EPH-31 aglomerados urbanos y los datos del Banco Mundial. Para 2003 proyección propia a partir de datos del EMAE-INDEC.



EVOLUCIÓN INTERANUAL DE LA TASA DE POBREZA Y LA TASA DE EMPLEO 2000-2022

Serie octubre y segundos semestres. Nueva metodología INDEC (empalmada),

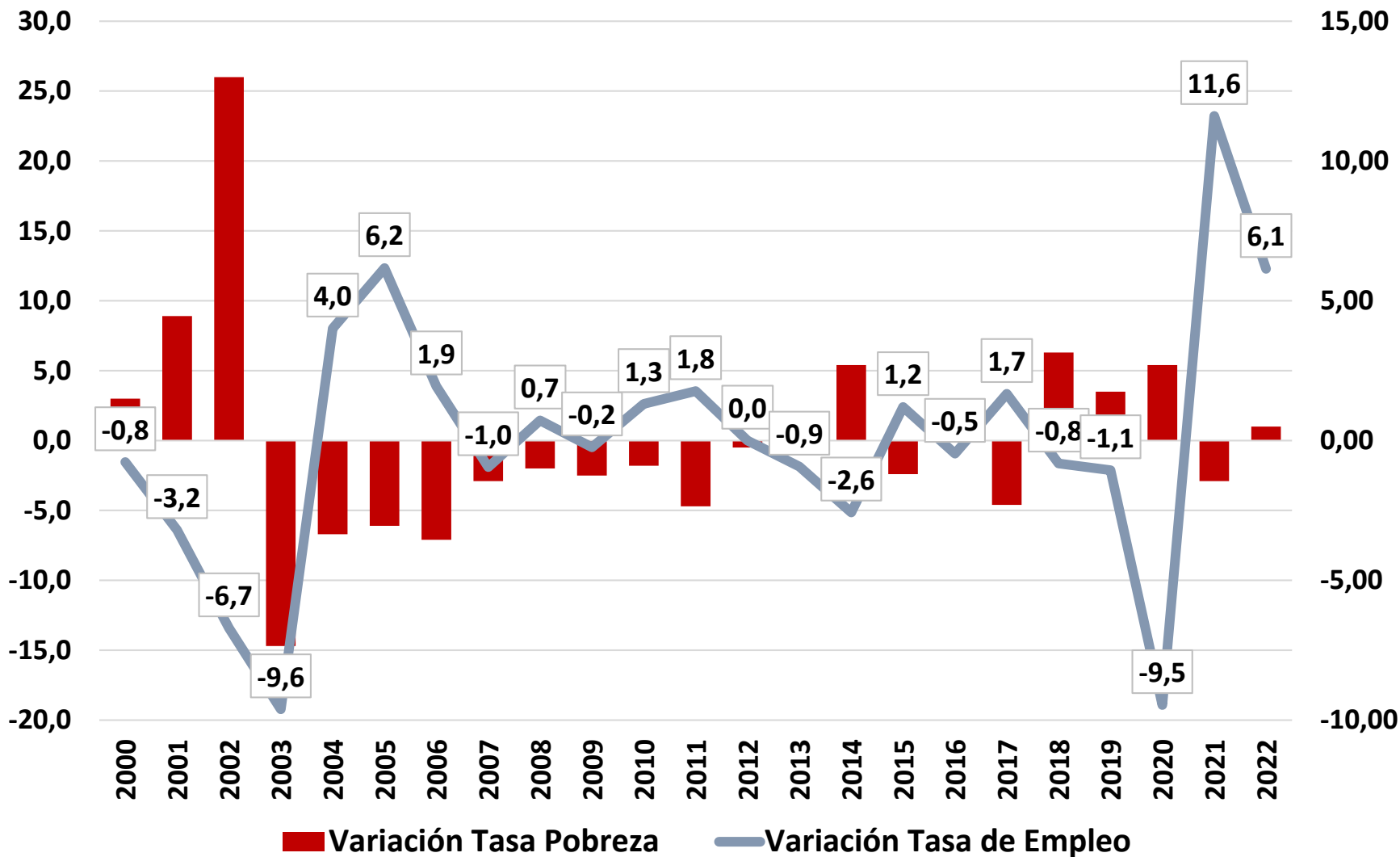

EVOLUCIÓN INTERANUAL DE LA TASA DE POBREZA Y EL SALARIO REAL 2000-2022

Serie octubre y segundos semestres. Nueva metodología INDEC (empalmada), Total país.

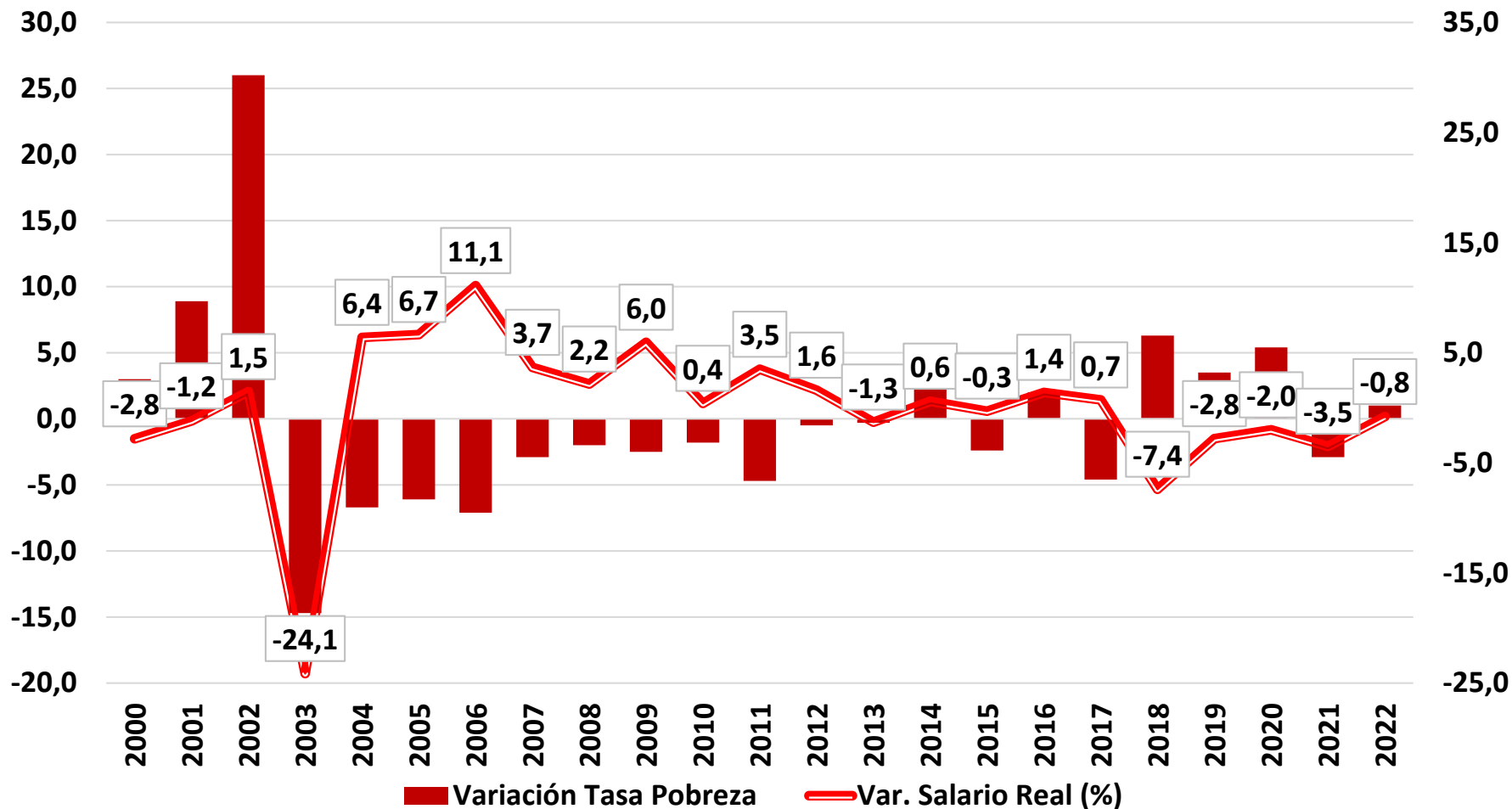

EVOLUCIÓN INTERANUAL DE LA TASA DE POBREZA Y LA PARTICIPACIÓN DE LAS TRANSFERENCIAS SOCIALES EN EL PBI 2000-2022

Serie octubre y segundos semestres. Nueva metodología INDEC (empalmada),

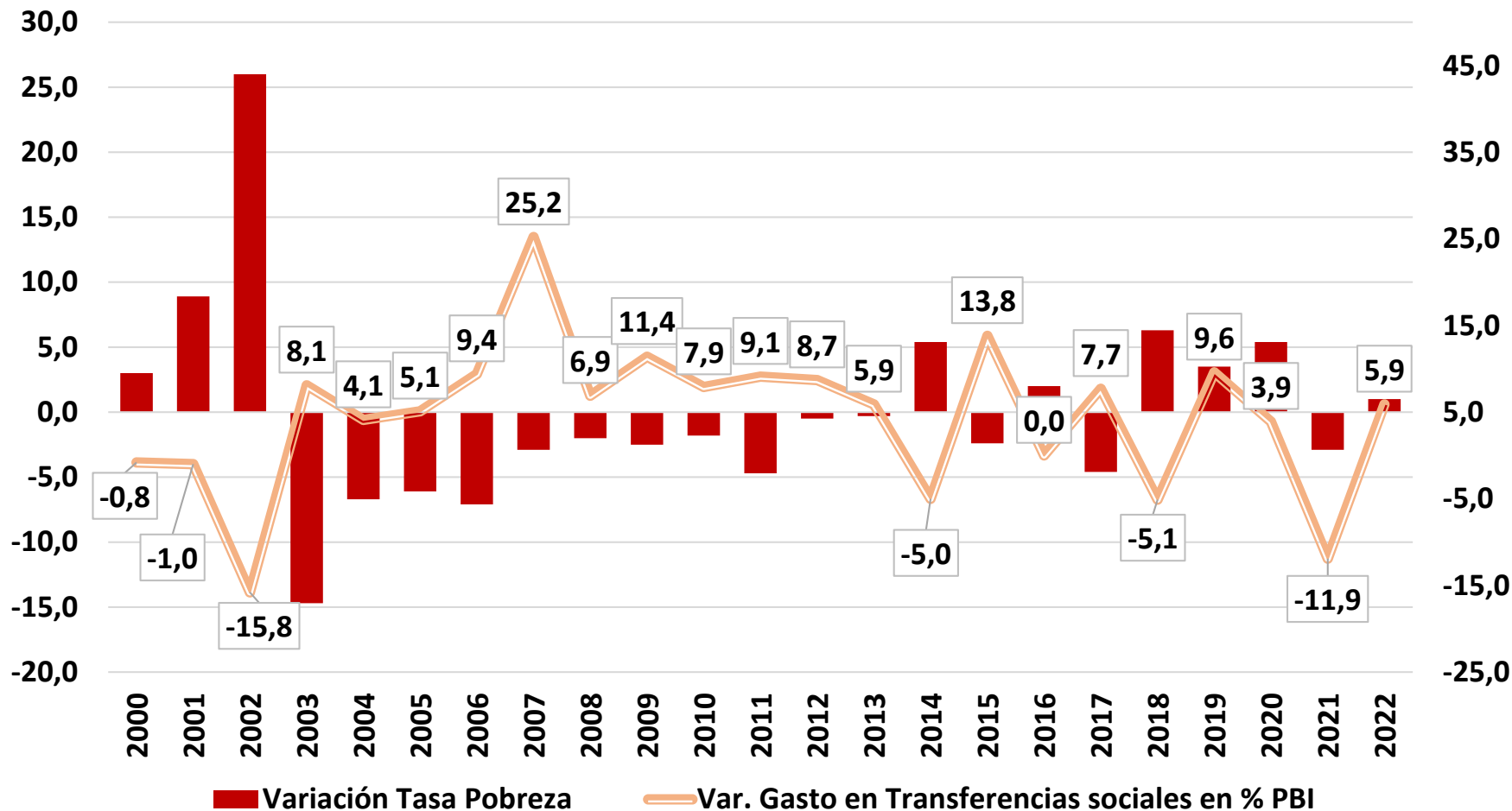

**¿PROFUNDIZAR LA CRISIS O
EMPRENDER CAMBIOS
SISTÉMICOS?**

**EN UN CONTEXTO GLOBAL DE
OPORTUNIDADES Y DESAFÍOS**



DESIGUALDADES ESTRUCTURALES

- ❖ **TANTO LA DESIGUALDAD PERSISTENTE COMO LA POBREZA ESTRUCTURAL SON RESULTADO DE UN MODELO ECONÓMICO-PRODUCTIVO DESEQUILIBRADO CON EFECTOS DE EXCLUSIÓN Y DESIGUALDAD A NIVEL SOCIO-LABORAL.**
- ❖ **A TRAVÉS DEL MODELO DE PRO-MERCADO O DEL MODELO PRO-ESTADO AUMENTARON LAS BARRERAS ESTRUCTURALES AL CRECIMIENTO PRODUCTIVO Y AL DESARROLLO SOCIAL.**
- ❖ **LA INESTABILIDAD ECONÓMICA Y LA HETEROGENEIDAD PRODUCTIVA CONSTITUYEN TRABAS PARA QUE LA INVERSIÓN PRIVADA DERRAME HACIA LOS SECTORES MENOS DINÁMICOS, LA PEQUEÑA Y MEDIANA EMPRESA Y LAS ECONOMÍAS SOCIALES, Y MEJOREN LOS SALARIOS.**

¿QUÉ PODEMOS ESPERAR SI ESTO SIGUE ASÍ?

- ❖ **AUMENTO DE NUEVOS POBRES POR DESCENSO DE CLASES MEDIAS BAJAS, POBREZA MÁS ESTRUCTURAL Y MAYOR DEPENDENCIA DE LOS POBRES EXTREMOS Y LAS CLASES BAJAS DE LA ASISTENCIA PÚBLICA**
- ❖ **DESARROLLO DE ESTRUCTURAS DEFENSIVAS POR PARTE DE LAS CLASES MEDIAS EMPRESARIAS OPERANDO POR FUERA DE LOS SISTEMAS DE REGULACIÓN FORMAL EN MATERIA FINANCIERA, OCUPACIONAL Y COMERCIAL**
- ❖ **CRECIMIENTO DEL TRABAJO INFORMAL Y DE LA ECONOMÍA SOCIAL DE SUBSISTENCIA CON MAYOR AUTOEXPLOTACIÓN FAMILIAR Y DETERIORO DE LA SALUD, LA EDUCACIÓN, EL HÁBITAT, LA SEGURIDAD Y EL ACCESO A JUSTICIA DE LOS SECTORES POBRES**
- ❖ **UNA SOCIEDAD MÁS DESIGUAL NO SOLO EN MATERIA ECONÓMICA SINO QUE TAMBIÉN EN OPORTUNIDADES DE MOVILIDAD SOCIAL, INVERSIÓN DE CAPITAL HUMANO Y PROYECCIONES SOCIO CULTURALES**

TIEMPO DE CAMBIOS ESTRUCTURALES

- En la Argentina urbana del Siglo XXI, en el mejor de los casos, la pobreza nunca dejó de afectar al menos a uno de cada cuatro argentinos, y cuando esto ocurrió, ese estado de pobre bienestar duró muy poco tiempo. Actualmente, la pobreza monetaria y no monetaria afecta a más de 4 de cada 10 personas: 18 millones personas.
- La marginalidad más estructural, afecta a 2 de cada 10: o sea a 10 millones de personas. Y si bien, la situación presente parece socialmente sostenerse gracias a una parte de la economía que mantiene activas sus fuerzas productivas, a la vez que otra lucha por su subsistencia y cuenta con la asistencia pública, el futuro proyectable es corrosivo a nivel social y político.
- Es un tiempo de oportunidades. Se hace imperioso construir una agenda de transformaciones estructurales que estabilicen la macroeconomía, reactiven la inversión y hagan posible la creación de más y mejores empleos, así como la conformación de un nuevo pacto redistributivo que incluya el derecho a un trabajo digno a la protección social.
- Los desequilibrios estructurales que atraviesan al sistema productivo argentino construyen una ecuación económica factible de resolución. El principal problema no parece ser económico, sino político: liderazgos con capacidad de gestión política y compromiso para construir soluciones estratégicas.

¿QUÉ HACER? (I)

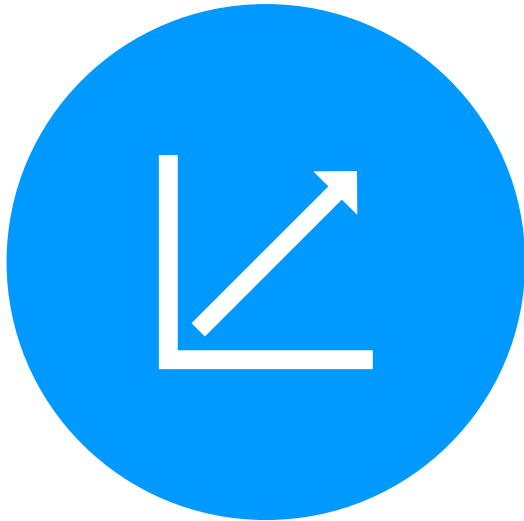

Crecimiento con estabilidad macro económica que baje la inflación y permita planificar el desarrollo con acuerdos redistributivos sectoriales y sociales

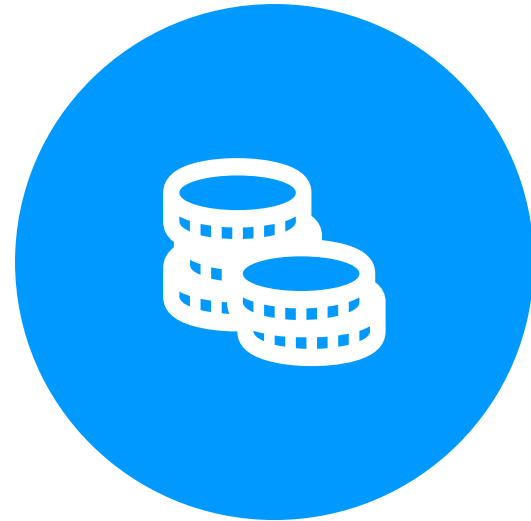

Promover el crecimiento de los sectores dinámicos exportadores articulado al desarrollo de economías locales/regionales y la multiplicando la formación de Micro-PyMES

¿QUÉ HACER? (II)



Invertir en el capital humano y social de los excluidos: **EDUCACIÓN**, salud, cuidado, hábitat y espacios de socialización inclusiva. Un nuevo sistema de **PROTECCIÓN SOCIAL**.



Invertir en **CIENCIA Y TECNOLOGÍA** al servicio del desarrollo regional y la generación de empleos de calidad en la micro empresa y en el sector de la economía social.

ESTUDIO DEL DESARROLLO HUMANO Y LA INTEGRACIÓN SOCIAL A PARTIR DE LA ENCUESTA DE LA DEUDA SOCIAL ARGENTINA/ ODSA-UCA



ENCUESTA DE LA DEUDA SOCIAL ARGENTINA (EDSA-UCA)

- La Encuesta de la Deuda Social Argentina surge de un diseño muestral probabilístico de tipo polietápico estratificado y con selección sistemática de viviendas, hogares y población en cada punto muestra (5760 hogares).
- El cuestionario es multipropósito; consta de un módulo del hogar, un módulo que releva información para cada uno de los integrantes del hogar y un módulo de relevamiento individual sobre el entrevistado. Se complementa con un módulo de infancia que se aplica a todos los miembros del hogar menores de 18 años.
- El universo geográfico de la EDSA abarca a una serie de grandes y medianos aglomerados urbanos: Área Metropolitana del Gran Buenos Aires Gran Córdoba, Gran Rosario, Gran Mendoza, Salta, Neuquén: Plottier - Cipolletti, Mar del Plata, Salta, Tucumán - Tafí Viejo, Paraná, Resistencia, San Juan, Zárate, La Rioja, Goya, San Rafael, Comodoro Rivadavia, Ushuaia y Río Grande.



RELEVAMIENTO EDSA 2023

- El trabajo de campo en las ediciones 2020 y 2021 tuvo una participación mayoritaria de encuestas telefónicas debido al contexto de ASPO y DISPO. El relevamiento 2022 buscó capitalizar las ventajas de la modalidad telefónica minimizando sus sesgos.
 - En 2023 se replicó la estrategia de relevamiento 2022 manteniendo la modalidad telefónica para los estratos medios altos (30% de la muestra) y presencial en los estratos medios bajos y bajos (70% de la muestra).
 - Además, tanto el relevamiento 2022 como 2023 se realizaron en su totalidad con soporte digital y de manera on line.
-

Al finalizar el trabajo de campo los resultados alcanzados fueron:

5799 Hogares ----- 17.605 Componentes ----- 4325 Niños



FICHA TÉCNICA COMPARADA EDSA

	EDSA 2004-2009/ SERIE HISTORICA	EDSA 2010-2016 / SERIE BICENTENARIO	EDSA 2017-2023 / SERIE EQUIDAD
Periodo de relevamiento	Junio desde 2004 a 2008 y Octubre en 2009	3 Trimestre del año	3 Trimestre del año
Cantidad de hogares	Entre 1500 y 2520 hogares por año	5760 hogares por año	5760 hogares por año
Cantidad de PM	Entre 184 y 420 radios censales (Censo 2001)	952 radios censales (Censo 2001)	960 radios censales (Censo 2010)
Cantidad de aglomerados	Entre 8 y 10 aglomerados	20 aglomerados	20 aglomerados
Error muestral estimado	En 2004 +/- 3,48 y en 2009 +/- 2,96	+/- 1,3	+/- 1,3
Criterio de empalme	Los datos de la serie EDSA histórica 2004-2009 y de la serie EDSA Bicentenario 2010-2016 fueron empalmados a los valores de la serie EDSA Agenda para la Equidad (2017-2023).		



NIVEL SOCIO-ECONÓMICO (NES)

El Nivel Socio-Económico (NES) representa niveles socioeconómicos de pertenencia de los hogares a partir de un índice factorial que toma en cuenta: el capital educativo del jefe de hogar, la situación ocupacional del jefe económico del hogar, la tasa de actividad del hogar, el acceso a bienes durables del hogar y la condición residencial de la vivienda. Dicho índice se recodifica en estratos socio económicos según cuartiles de distribución:

- Estrato Medio Alto (4° cuartil - 25% superior)
- Estrato Medio Bajo (3° cuartil)
- Estrato Bajo (2° cuartil)
- Estrato Muy Bajo (1° cuartil – 25% inferior)



DEFINICIONES OPERATIVAS - POBREZA

Variable	Definición conceptual	Definición operacional
POBREZA POR INGRESOS		
Indigencia	Se considera indigentes a aquellos hogares cuyos ingresos no les permiten adquirir el valor de la Canasta Básica Alimentaria (CBA). La misma incorpora una serie de productos requeridos para la cobertura de un umbral mínimo de necesidades alimenticias (energéticas y proteicas)	Porcentaje de hogares en situación de indigencia Porcentaje de personas que habitan hogares en situación de indigencia.
Pobreza	Se considera pobres a aquellos hogares cuyos ingresos se encuentran por debajo del umbral del ingreso monetario necesario para adquirir en el mercado el valor de una canasta de bienes y servicios (Canasta Básica Total o CBT).	Porcentaje de hogares en situación de pobreza. Porcentaje de personas que habitan hogares en situación de pobreza.
CAPACIDADES DE CONSUMO Y AHORRO MONETARIO DESDE UNA PERSPECTIVA SUBJETIVA		
Insuficiencia de ingresos	Percepción sobre la capacidad de los ingresos totales del hogar para cubrir consumos básicos mensuales y sostener patrones de consumo.	Porcentaje de hogares -personas en hogares- que perciben que los ingresos no le resultan suficientes para cubrir sus gastos mensuales.
Capacidad de ahorro	Percepción sobre la capacidad de los ingresos totales del hogar para generar ahorro.	Porcentaje de hogares -personas en hogares- que perciben que los ingresos le permiten ahorrar más allá del consumo realizado.
ACCESO A PROGRAMAS SOCIALES		
Percepción de programas sociales de transferencia de ingresos o asistencia alimentaria directa	Asignación de ingresos a través de programas sociales de transferencias monetarias (incluye tarjeta alimentaria/social), asignaciones familiares no contributivas o asistencia alimentaria directa (recepción de caja/bolsón de alimentos o comida de comedores públicos que no sean escolares).	Porcentaje de hogares -personas en hogares- que reciben programas sociales de transferencias monetarias, asignaciones familiares no contributivas o asistencia alimentaria directa.

DEFINICIONES OPERATIVAS - SUBSISTENCIA

Variable	Definición conceptual	Definición operacional
ACCESO A UNA VIVIENDA DIGNA		
Hacinamiento	Número elevado de personas por cuarto habitable, lo que afecta la salubridad y la privacidad de las personas	Porcentaje de hogares en cuyas viviendas conviven tres o más personas por cuarto habitable.
Vivienda precaria	Viviendas que por su estructura o materiales de construcción no cumplen con las funciones básicas de aislamiento hidrófugo, resistencia, delimitación de los espacios, aislación térmica, acústica y protección superior contra las condiciones atmosféricas.	Porcentaje de hogares que habitan casillas, ranchos o viviendas sin revoque en las paredes.
ACCESO A SERVICIOS DOMICILIARIOS DE RED		
Sin conexión a la red de agua corriente	Carencia de conexión a la red pública de agua corriente, lo que constituye un factor de riesgo sanitario por la transmisión de patologías infectocontagiosas.	Porcentaje de hogares cuyas viviendas no se encuentran conectadas a la red pública de agua corriente.
Sin conexión a la red cloacal	Carencia de conexión a la red de cloacas, lo que constituye un problema con consecuencias sanitarias de fuerte impacto epidemiológico.	Porcentaje de hogares habitando viviendas sin conexión a la red cloacal.
ACCESO A PROGRAMAS SOCIALES		
Inseguridad alimentaria total	Expresa la reducción involuntaria de la porción de comida y/o la percepción de experiencias de hambre por problemas económicos durante los últimos 12 meses.	Porcentaje de hogares que expresan tener inseguridad alimentaria total (más allá de la intensidad, sea la misma moderada o severa).



DEFINICIONES OPERATIVAS – TRABAJO I

Variable	Definición conceptual	Definición operacional
CALIDAD DEL EMPLEO		
Empleo pleno de derechos	Mide la extensión del cumplimiento de los derechos laborales en los trabajadores, considerando la participación en el Sistema de Seguridad Social y la continuidad laboral.	Porcentaje de personas ocupadas en relación de dependencia que declaran que se les realizan descuentos jubilatorios; cuentapropistas profesionales y no profesionales con continuidad laboral que realizan aportes al Sistema de Seguridad Social; y patrones o empleadores con continuidad laboral que también realizan aportes a dicho sistema, respecto del total de personas activas.
Empleo precario	Mide la incidencia de las relaciones laborales precarias en los trabajadores, considerando la no participación en el Sistema de Seguridad Social y la ausencia de continuidad laboral.	Porcentaje de personas ocupadas en relación de dependencia que declaran que no se les realizan descuentos jubilatorios; cuentapropistas no profesionales que no realizan aportes al Sistema de Seguridad Social y/o sin continuidad laboral; y patrones o empleadores que no realizan aportes a este sistema y/o sin continuidad laboral, respecto del total de personas activas.
Subempleo inestable	Mide la existencia de trabajadores que realizan actividades de subsistencia, poseen escasa productividad y muy baja retribución en la población económicamente activa, considerando la no participación en el Sistema de Seguridad Social, la ausencia de continuidad laboral, la baja remuneración y/o la situación de los beneficiarios de programas de empleo.	Porcentaje de personas ocupadas en trabajos temporarios de baja remuneración o changas, trabajadores sin salario y beneficiarios de planes de empleo con contraprestación laboral, respecto del total de personas activas.
Desempleo	Mide la incidencia de la situación de desocupación (búsqueda activa de trabajo y carecer del mismo) en la población.	Porcentaje de personas que no trabajan pero que en el momento del relevamiento buscan activamente trabajo y están en disponibilidad de trabajar, respecto del total de personas activas.



DEFINICIONES OPERATIVAS – TRABAJO II

Variable	Definición conceptual	Definición operacional
PARTICIPACIÓN EN EL SISTEMA DE PROTECCIÓN SOCIAL		
Trabajadores sin aportes al sistema de seguridad social	Mide la incidencia de las situaciones laborales no registradas en el total de los ocupados, considerando la realización o no de aportes previsionales.	Porcentaje de trabajadores en relación de dependencia a los que no se les realizan los aportes jubilatorios y trabajadores cuentapropistas, patrones o empleadores que no realizan los pagos al Sistema de Seguridad Social, respecto del total de personas en relación de dependencia, cuentapropistas, patrones y empleadores.
INGRESOS PROVENIENTES DEL TRABAJO		
Ingresos mensuales	Mide el ingreso laboral total percibido durante el último mes por la población ocupada.	Media de ingreso laboral mensual correspondiente a todos los trabajos del último mes, en pesos constantes del tercer trimestre de 2023. Se estimaron ingresos laborales totales cuando los mismos no fueron declarados.

DEFINICIONES OPERATIVAS – CAPITAL HUMANO

Variable	Definición conceptual	Definición operacional
CAPACIDADES SOCIO-AFECTIVAS		
Malestar Psicológico	Mide el déficit de las capacidades emocionales a través de la sintomatología ansiosa y depresiva. El malestar psicológico dificulta responder a las demandas ordinarias de la vida cotidiana, desenvolverse socialmente y tener relaciones satisfactorias con otros.	Porcentaje de personas que declararon tener síntomas de ansiedad y depresión integradas en una puntuación que indica riesgo moderado o alto de malestar psicológico en la escala KPDS-10.
Sentimiento de infelicidad	Mide la percepción negativa del estado de ánimo que produce en la persona una sensación de insatisfacción y tristeza.	Porcentaje de personas que aseguran sentirse poco o nada felices en su vida.
RECURSOS COGNITIVOS		
Creencia de control externo	Mide el predominio de creencia acerca del grado en que la propia conducta es o no eficaz para modificar positivamente el entorno. Sensación de estar a merced del destino y considerar que sus conductas están exteriormente dirigidas.	Porcentaje de personas que sostiene un sistema de creencias de control externo.
Déficit de proyectos personales	Mide la percepción de incompetencia para proponerse metas y objetivos en función de su bienestar personal.	Porcentaje de personas que indicaron no tener proyectos personales en su vida.



DEFINICIONES OPERATIVAS – INFANCIA I

Variable	Definición conceptual	Definición operacional
SUBSISTENCIA		
Incidencia de la pobreza por ingresos	Se considera pobre a aquel niño/a en hogares cuyos ingresos no superen el umbral del ingreso monetario necesario para adquirir en el mercado el valor de una canasta de bienes y servicios básicos (CBT: Canasta Básica Total).	Porcentaje de niños, niñas y adolescentes que habitan hogares en situación de pobreza.
Incidencia de la indigencia por ingresos	Se considera indigente a aquel niño/a en hogares cuyos ingresos no les permiten adquirir el valor de la Canasta Básica Alimentaria (CBA). La misma incorpora una serie de productos requeridos para la cobertura de un umbral mínimo de necesidades alimenticias (energéticas y proteicas).	Porcentaje de niños, niñas y adolescentes que habitan hogares en situación de indigencia.
ALIMENTACIÓN		
Inseguridad alimentaria	Total: En los que se expresa haber reducido la dieta de alimentos en los últimos 12 meses por problemas económicos.	Porcentaje de niños, niñas y adolescentes en hogares que expresa haber reducido la dieta de alimentos en los últimos 12 meses por problemas económicos.
	Severa: En los que se expresa que los niños/as han experimentado situaciones de “hambre” por falta de alimentos en los últimos 12 meses por problemas económicos.	Porcentaje de niños, niñas y adolescentes en hogares que expresa haber experimentado situaciones de “hambre” por falta de alimentos en los últimos 12 meses por problemas económicos.



DEFINICIONES OPERATIVAS – INFANCIA II

Variable	Definición conceptual	Definición operacional
EDUCACIÓN		
No asistencia a centros educativos formales	Expresa una medida de déficit de escolarización	Porcentaje de niños/as en edad de escolarización en el nivel inicial entre 3 y 5 años cumplidos que no asisten a establecimientos educativos formales
Déficit educativo de escuela secundaria	Expresa una medida de rezago educativo por sobreedad o no inclusión educativa en el nivel de enseñanza secundaria	Porcentaje de adolescentes entre 13 y 17 años que no asiste a establecimientos educativos formales o que asiste pero se encuentra en al menos un año inferior al correspondiente a su edad según el esquema educativo de cada una de las jurisdicciones.
Déficit en el acceso a la enseñanza de un idioma extranjero	Enseñanza de al menos un idioma extranjero en el ámbito escolar	Porcentaje de niños, niñas y adolescentes en la educación primaria y secundaria que no recibe enseñanza de al menos un idioma extranjero en el ámbito escolar.
Déficit en el acceso a la enseñanza de computación	Enseñanza de computación en el ámbito escolar	Porcentaje de niños, niñas y adolescentes en la educación primaria y secundaria que no recibe conocimientos informáticos en el ámbito escolar.
SOCIALIZACIÓN		
Déficit de realización de actividades físicas	Permite aproximarse a la estructura de oportunidades de socialización, acceso a espacios sociales alternativos al escolar, y	Porcentaje de niños, niñas y adolescentes entre 5 y 17 años que no suele realizar actividades físicas y/o deportivas fuera del horario escolar.
Déficit de realización de actividades culturales	oportunidad de multiplicar su entorno de relaciones con grupos de pares en el marco de actividades de formación	Porcentaje de niños, niñas y adolescentes entre 5 y 17 años que no suele realizar actividades artísticas y/o recreativas fuera del horario escolar.

FICHA TÉCNICA

ENCUESTA DE LA DEUDA SOCIAL ARGENTINA / SERIE AGENDA PARA LA EQUIDAD 2017-2023

Dominio	Aglomerados urbanos con 80.000 habitantes o más de la República Argentina.
Universo	Hogares particulares. Población de 18 años o más.
Tamaño de la muestra	Muestra puntual hogares: 5.760 casos por año.
Tipo de encuesta	Multipropósito longitudinal.
Asignación de casos	No proporcional post-calibrado.
Puntos de muestreo	Total 960 radios censales (Censo Nacional 2010), 836 radios a través de muestreo estratificado simple y 124 radios de “sobre muestra”, representativos de los estratos más ricos y más pobres de las áreas urbanas relevadas.
Dominio de la muestra	Aglomerados urbanos agrupados en 3 grandes conglomerados según tamaño de los mismos: 1) Gran Buenos Aires: Ciudad Autónoma de Buenos Aires y Conurbano Bonaerense (Conurbano Zona Norte, Conurbano Zona Oeste y Conurbano Zona Sur); 2) Otras Áreas Metropolitanas: Gran Rosario, Gran Córdoba, San Miguel de Tucumán y Tafí Viejo, y Gran Mendoza; y 3) Resto urbano: Mar del Plata, Gran Salta, Gran Paraná, Gran Resistencia, Gran San Juan, Neuquén-Plottier-Cipolletti, Zárate, La Rioja, Goya, San Rafael, Comodoro Rivadavia y Ushuaia-Río Grande.
Procedimiento de muestreo	Polietápico, con una primera etapa de conglomeración y una segunda de estratificación. La selección de los radios muestrales dentro de cada aglomerado y estrato es aleatoria y ponderada por la cantidad de hogares de cada radio. Las manzanas al interior de cada punto muestral y los hogares de cada manzana se seleccionan aleatoriamente a través de un muestro sistemático, mientras que los individuos dentro de cada vivienda son elegidos mediante un sistema de cuotas de sexo y edad.
Criterio de estratificación	Un primer criterio de estratificación define los dominios de análisis de la información de acuerdo a la pertenencia a región y tamaño de población de los aglomerados. Un segundo criterio remite a un criterio socio-económico de los hogares. Este criterio se establece a los fines de optimizar la distribución final de los puntos de relevamiento. Calibración por dominio, estrato, edad, sexo y condición de actividad de población de 18 años y más.
Fecha de realización	Junio-Julio-Agosto y Septiembre 2023.
Error muestral	+/- 1,3%, con una estimación de una proporción poblacional del 50% y un nivel de confianza del 95%.

OBSERVATORIO DE LA DEUDA SOCIAL ARGENTINA

Director:

Agustín Salvia

Eugenia Dichiera

Miranda Correa

Investigadores:

Ianina Tuñón

Solange Rodríguez Espínola

Eduardo Donza

Santiago Poy

Julieta Vera

Juan Ignacio Bonfiglio

Cecilia Tinoboras

María Rosa Cicciari

Matías Maljar

Administración:

María Magdalena Quintana

Mónica D' Amico

Pasantes:

Ignacio D' Agostino

Francisco Monetta

Nicole Robert

Francisco Alaino

Santino Colla

Becarios:

Pilar Filgueira

Carolina E. Martínez

María Agustina Paternó Manavella

Carolina Garofalo

Nazarena Bauso

Rodrigo Jara Álvarez

Colaboradores externos:

Camila Alfageme

María Noel Fachal

Valentina Ledda

Ramiro Robles

Fernando Zago



INTEGRANTES DEL OBSERVATORIO DE LA DEUDA SOCIAL ARGENTINA 2004-2023 / 20 AÑOS

Agustín Salvia
Agustina Coll
Agustina Solimo
Agustina Zamprile Antonini
Albano Blas Vergara
Alejandra Schwint
Alejandro Lamberti
Alejandro Mendoza Jaramillo
Alicia Casermeiro Pereson
Ana Pierre
Augusto Salvatto
Bautista Gutiérrez Guerra
Betsabé Policastro
Bianca Musante
Camila Alfageme
Camila Baello
Camila Lagarde
Camila Wainman
Carla Lucía Bonahora
Carlos A. Barceló
Carola Sánchez de Bustamante
Carolina Martínez
Carolina Moreno
Carolina Sofía Garofalo
Cecilia Paola Tinoboras
Christian Gabriel García
Cristina Mirabelli
Dan Adaszko
Daniela Leis
Delfina Pérez Monsalvo
Diego Quartulli
Diego Santamarina
Eduardo Donza
Eduardo Lépore
Emilse Rivero

Enrique Amadasi
Enzo Rave
Eugenia Dichiera
Fátima Hoorn de la Serna
Felipe Tami
Fernando Mehaledjean
Fernando Zago
Franco Requejo
Francisco Alaino
María Florencia Kuc Pleva
Florencia Rossaro
Francisco Gilges
Francisco Lafferriere
Francisco Monetta
Georgina Di Paolo
Guido G. Lamarmora
Héctor Maleta
Helga Fourcade
Hilario Moreno del Campo
Ilanina Tuñón
Ignacio D' Agostino
Ignacio González
Isidro Adúriz
Jimena Domínguez
Jimena Maccio
Juan Bonfiglio
Juan Cruz Hermida
Juan Segundo Turza
Julia Tonelli
Juliana Inda
Julieta Vera
Julieta Santamaria
Lidia de la Torre
Lucía Graffigna
Lucia Iannaccone

Malena Salvia
Marcela Muratori
Marena Chong Cevallos
María Agustina Paternó Manavella
María Alejandra Russo
María Aluzeitza
María Berenie Rubio
María Candela Pagnoni
María De Hertelendy
María del Pilar Canavesi
María Clara Santángelo
María Elena Brenlla
María Emilia Sánchez
María Felicitas Vallée
María Florencia Artieda
María Guadalupe Dadamio
María Laura Raffo
María Luján Gomez Traviganti
María Luz Peña
María Magdalena Quintana
María Noel Fachal
María Pía Barreda
María Rosa Cicciari
María Silva
María Sol González
Marisa Rodríguez
Martina Zubarán
Matías Maljar
Matthew Walsh
Melina Gravagna
Mercedes Dorado
Miranda Correa
Mónica D'Amico
Mora Belén Padin Marchioli
Nadin Felberg

Natalia Avendaño
Natalia Regini
Natalia Regulsky
Natalia Vázquez
Natalio Botana
Nazarena Bauso
Nerina Baio
Nicolás A. García Balus
Nicole Roberts
Noemi Helena Hourgueble
Norma Lozano
Octavio Groppa
Pablo De Grande
Pilar Filgueira
Ramiro Robles
Rodrigo Taiel Jara Álvarez
Roxana Bosso
Santiago Poy
Santino Colla
Silvia Lépore
Silvia María Balzano
Sofía Kasirer
Sofía Poullierruss
Sol Medina Fernández
Solange Rodríguez Espínola
Susana Freier
Tomás González Bergez
Valentina Ledda
Valentina Passone
Verónica Halperin
Victoria Kaiser
Victoria Marco
Victoria Taboada



SOCIOS Y AMIGOS DEL OBSERVATORIO DE LA DEUDA SOCIAL ARGENTINA 2004-2023 / 20 AÑOS

- Agencia Nacional de Promoción Científica y Tecnológica (ANPCYT)
- American Jewish Joint Distribution Committee (JOINT)
- ARCOR
- Asociación Civil Haciendo Camino
- Asociación Civil Observatorio Social (ACOS)
- Asociación Civil por la Igualdad y la Justicia (ACIJ) – Infancia en Deuda
- Asociación Cristiana de Dirigentes de Empresas (ACDE)
- Asociación del Personal de los Organismos de Control
- Asociación Mutual Israelita Argentina
- Banco Ciudad
- Banco Galicia
- Banco Hipotecario
- Banco Industrial S.A.
- Banco Interamericano de Desarrollo (BID)
- Banco Supervielle
- Centro de Educación Médica e Investigaciones Clínicas (CEMIC)
- Centro de Estudios Distributivos, Laborales y Sociales de la Universidad Nacional de La Plata (CEDLAS)
- Consejo Económico y Social del Gobierno de la Ciudad de Buenos Aires
- Consejo Episcopal Latinoamericano y Caribeño (CELAM)
- Consejo Nacional de Investigaciones Científicas y Técnicas (CONICET)
- Defensoría del Pueblo de la Ciudad Autónoma de Buenos Aires
- Defensoría del Pueblo de la Provincia de Buenos Aires
- Dirección General de Estadística y Censos de CABA
- Fondo para la Investigación Científica y Tecnológica (FONCYT),
- Fundación Acción País para la Formación de Liderazgo Social
- Fundación Alimentaris Argentina
- Fundación Centro de Implementación de Políticas Públicas para la Equidad y el Crecimiento (CIPPEC)
- Fundación Emprendimientos Rurales Los Grobo
- Fundación Konrad Adenauer
- Fundación La Nación
- Fundación Minetti
- Fundación Navarro Viola
- Fundación Observatorio de Seguridad Ciudadana
- Fundación para el Análisis y la Reflexión de Argentina (FUNDARA)
- Fundación Porticus
- Fundación Telefónica
- Gobierno de la Ciudad Autónoma de Buenos Aires
- Gobierno de la Provincia de Buenos Aires
- Gobierno de la Provincia de Santiago del Estero
- Grupo Clarín
- Instituto de Vivienda de la Ciudad Autónoma de Buenos Aires (IVC)
- Instituto Superior de Ciencias de la Salud
- Ministerio de Desarrollo Humano y Hábitat del Gobierno de la Ciudad Autónoma de Buenos Aires
- Ministerio de Desarrollo Social de la Nación
- Ministerio de Desarrollo Social de la Provincia de Santa Fe
- Ministerio de Infraestructura y Servicios Públicos de la Provincia de Buenos Aires
- Ministerio de Seguridad de la Nación
- Monte Verde S. A. (Laboratorios Raffo)
- Municipalidad de Lanús
- Obra Social del Personal Rural y Estibadores de la República Argentina (O.S.P.R.E.R.A)
- Observatorio Social de la Niñez y la Adolescencia de la Subsecretaría de Planeamiento y Tecnologías de Gestión del Gobierno de la Provincia de Tucumán
- Oficina Regional para América Latina y el Caribe de Church World Service
- Organización de Estados Iberoamericanos (OEI) y el Obispa de San Isidro
- PICT 2020 Serie A-02187
- PICT 2195/2010
- PISAC COVID 19 Agencia I+D+i
- Programa de las Naciones Unidas (PNUD)
- Registro Nacional de la Personas (RENAPER)
- Secretaría de Desarrollo Ciudadano del Gobierno de la Ciudad Autónoma de Buenos Aires
- Secretaría de Hábitat e Inclusión del Ministerio de Desarrollo Económico del Gobierno de la Ciudad de Buenos Aires
- Secretaría de Relaciones con la Sociedad Civil y Desarrollo Comunitario (Jefatura de Gabinete de Ministros)
- Servicios y Productos para Bebidas Refrescantes S.R.L (Coca-Cola)
- Sociedad Argentina de Pediatría
- Subsecretaría de Asuntos Interjurisdiccionales y Política Metropolitana del Ministerio de Gobierno de la Ciudad Autónoma de Buenos Aires
- UCACyT – A Condiciones de vida de la población
- Universidad Católica de Cuyo
- Universidad FASTA
- Universidad Nacional Autónoma de México





www.uca.edu.ar/observatorio



observatorio_deudasocial@uca.edu.ar



[@ODSAUCA](https://twitter.com/ODSAUCA)



[odsa_uca](https://www.instagram.com/odsa_uca)



ODSA

Observatorio
de la Deuda
Social Argentina