

NOTA DE INVESTIGACIÓN



Observatorio  
de la Deuda  
Social Argentina

## NUEVOS POBRES, POBRES MÁS POBRES Y MÁS DESIGUALES

*¿UNA CRISIS QUE VA QUEDANDO ATRÁS O UN PEOR FUTURO POR VENIR?*

ARGENTINA URBANA (INDEC: 1ºT 2023 - 1ºT 2024)

JULIO 2024



# UCA

Pontificia Universidad Católica Argentina



PARTICIPANDO TODOS  
**PROYECTAMOS EL FUTURO**

de las raíces a los frutos

# INTRODUCCIÓN (1)

Los resultados que se presentan en este informe no forman parte de la Encuesta de la Deuda Social Argentina, sino que se desprenden del informe sobre la Evolución de la Distribución del Ingreso del INDEC, elaborado a partir de la Encuesta Permanente de Hogares (EPH) para 31 aglomerados urbanos, y correspondiente al primer trimestre de 2024. A los fines de realizar un análisis de los cambios socio-económicos ocurridos durante el último año, se comparan estos datos oficiales con los vertidos también por el INDEC para el primer trimestre de 2023 y el cuarto trimestre de 2023.

El objetivo del informe es profundizar en algunos de los tópicos socioeconómicos que aborda el informe oficial en clave a los cambios político-económicos ocurridos durante el último año; sin perder de vista el diagnóstico de crisis sistémica que –según nuestra lectura- caracterizaría a la actual fase político-económica, sin que todavía haya evidencias de un giro o cambio significativo en el rumbo en el devenir social. En el marco de un ciclo largo de agotamiento del modelo de posconvertibilidad, luego de varios años de acumulación de políticas fallidas y desequilibrios sistémicos, pandemia de por medio, y de un último año de crisis contenida, devinieron políticas de ajustes correctivas, brutales, aunque inevitables.

A medio año de un cambio político, algunos signos parecen mostrar que lo peor de la crisis habría pasado. Sin embargo, dada la alta inestabilidad sistémica que nos atraviesa, no es evidente que la vida económica y social comience a transitar por un sendero de efectiva recuperación. Incluso, también cabe la posibilidad de que se desaten nuevos y mayores desequilibrios; en particular, en materia de empleo, desempleo y marginalidad social.

## INTRODUCCIÓN (2)

Una gran parte de la sociedad parece necesitar un respiro económico, sobre en clave a no perder su empleo o poder realizar su capacidad de trabajo. Por ahora, la situación parece encontrar un nuevo equilibrio parcial: todos más pobres, aunque algunos más pobres que otros, con expectativas de un futuro próximo diferente, a la espera de señales de reactivación y progreso.

Pero mientras nuevos hechos se suman al cuadro de incertidumbre, crisis tras crisis, la sociedad argentina continúa acumulando pobres más pobres, nuevos pobres y mayores desigualdades, y pocas veces contamos con la información actualizada para conocer, evaluar y debatir en tiempo real el qué hacer frente al impacto social de las acciones o inacciones de los gobiernos o de los mercados.

Lejos de pretender evaluar el sentido de la acción ni la efectividad de las políticas del actual gobierno, si importa a los objetivos de este informe registrar, sistematizar, aportar algún valor agregado y exponer resultados estadísticos –en este caso surgidos de fuentes oficiales- capaces de contribuir a visibilizar y evaluar las nuevas deudas sociales que deja la actual etapa de transición, logre o no ser la misma un punto de llegada y, a la vez, un punto de partida para una sociedad que demanda un mejor porvenir. En cualquier caso, nada más ni menos que lo que el Observatorio de la Deuda Social Argentina viene haciendo desde hace más de veinte años a través de su trabajo científico-técnico de investigación, extensión y formación de recursos humanos al servicio de la sociedad.

- Los resultados estadísticos presentados en este documento surgen de los informes sobre la Distribución del Ingreso del INDEC, elaborado a partir de la encuesta permanente de hogares (EPH) para 31 aglomerados urbanos.**
- A los fines de examinar con mayor detalle los cambios socio-económicos ocurridos durante el último año, se hace un análisis del último informe correspondiente al primer trimestre de 2024, en comparación con los datos del primer trimestre de 2023 y del cuarto trimestre de 2023.**

# RESUMEN EJECUTIVO (1)

- ❑ El análisis de los ingresos monetarios corrientes de los hogares y la población da cuenta de una caída del poder adquisitivo -en todos los estratos- con mayor intensidad en los estratos medios y en los más pobres, ampliando la brecha con respecto a la línea de pobreza. A esto se sumó un aumento del desempleo y escasas oportunidades de compensar la caída del ingreso real con mayor empleo informal.
- ❑ Las únicas fuentes de compensación durante el período –aunque parciales e insuficientes- fueron las transferencias sociales a los segmentos inferiores de la estructura social (de la asignación universal por hijo, la tarjeta alimentaria y otras asistencias). Sin embargo, ellas sólo representan hoy el 50% de la Canasta Básica Alimentaria (CBA) y el 25% de la Canasta Básica Total (CBT)
- ❑ En lo que respecta a los ingresos provenientes del mercado de trabajo, también se evidencia una pérdida de ingresos generalizada, aunque marcadamente mayor en los trabajadores de los hogares de menores ingresos que en los hogares medios más ricos de la pirámide social. Esto generó un aumento también de la brecha de ingresos laborales al interior de la estructura económico-ocupacional.
- ❑ A esta pérdida de los ingresos reales se sumó una caída aún mayor del poder adquisitivo de los haberes jubilatorios, un aumento de la desocupación y la persistencia de elevados niveles de precariedad laboral (asalariados sin afiliación a la seguridad social), todo lo cual generó un deterioro generalizado de los ingresos familiares reales, aunque con diferencias significativas al interior de la estructura social.

## RESUMEN EJECUTIVO (2)

- ❑ El período 2023-2024 se caracteriza así por un empobrecimiento generalizado de los hogares y la población -deterioro del bienestar- pero diferenciado al interior de la estructura social. Todos pierden, pero los estratos más bajos pierden más en términos absolutos y relativos. Esto da lugar a una profunda caída del bienestar económico y a una distribución de los ingresos más regresiva.
- ❑ Entre el 1° trimestre de 2023 y el 1° trimestre de 2024, se observa que el ingreso per cápita familiar cayó un 20,8%, al mismo tiempo que la mediana de dicho ingreso un 24,6%. Pero si bien estas caídas fueron generalizadas, no fueron homogéneas al interior de la estructura social: en el 20% más rico de las clases medias la pérdida del ingreso real fue de 17,9%, mientras que para el 20% más pobre, la caída fue del 27,8%.
- ❑ Estos procesos incrementaron la brecha entre el 20% más rico y el 20% más pobre de la distribución de la población aumentó 13,6 veces. Por lo mismo, el 20% más rico de las clases medias más ricas de la estructura social pasó a concentrar el 52% del ingreso, al mismo tiempo que los sectores más pobres se quedaron solo con el 4,5% del ingreso.
- ❑ En este contexto, el índice de Gini que mide la desigualdad distributiva subió de 0,446 a 0,467. Por lo tanto, el índice de Gini que mide la desigualdad distributiva subió de 0,446 a 0,467.

## RESUMEN EJECUTIVO (3)

- ❑ **El ingreso de los ocupados cayó 18,3% en el primer trimestre de 2024 con respecto al primer trimestre de 2023, mientras que el de los asalariados retrocedió un 19,7%. En el segmento de los ocupados, el estrato más pobre perdió 24,4% en el período; el medio, 23,1%, y el alto, 12,2%. Entre los asalariados, la dinámica es similar: el estrato más bajo vio un retroceso en sus ingresos de 24,9%; mientras que el medio, 22,6% y el alto, 15,1%. Tanto los ingresos de los ocupados como el de los asalariados, perdieron, en promedio, alrededor de un 20% real en el primer trimestre del año frente al tercero de 2023.**
- ❑ **En este contexto, el análisis comparado de las tasas de indigencia y de pobreza estimadas con base en los datos provenientes del informe de distribución del ingreso y de las bases de datos de la EPH/INDEC, dan cuenta de aumento significativo de ambos índices: de 8,9% a 19,8% y de 38,8% a 54,6%, respectivamente (19,4% o 55,4% si se sigue otra estrategia de simulación). Esto implica la existencia al 1° trimestre del año de más de 23 millones de pobres, entre los cuales habría más de 8,4 millones de indigentes.**

# INDICE

1. ARGENTINA SIGLO XXI: DEUDAS SOCIALES CRÓNICAS Y DESIGUALDADES CRECIENTES. PERSPECTIVAS Y DESAFÍOS 2000-2023
2. ARGENTINA URBANA: CAMBIOS EN EL BIENESTAR Y LA DISTRIBUCIÓN DEL INGRESO 2023-2024
3. ARGENTINA URBANA: CAMBIOS EN LOS INGRESOS DEL TRABAJO Y LA DISTRIBUCIÓN DEL INGRESO LABORAL 2023-2024
4. EMPOBRECIMIENTO DE LA POBLACIÓN 2023-2024. SIMULACIONES: TASAS DE INDIGENCIA Y DE POBREZA DEL PRIMER TRIMESTRE 2024 A PARTIR DE DATOS DEL INDEC



# **1. ARGENTINA SIGLO XXI: DEUDAS SOCIALES CRÓNICAS Y DESIGUALDADES CRECIENTES. PERSPECTIVAS Y DESAFÍOS 2000-2023**



# **CRISIS SISTÉMICA DEL RÉGIMEN ECONÓMICO POSCONVERTIBILIDAD**

- ❖ CRISIS ECONÓMICA, SOCIAL Y POLÍTICA DE CARÁCTER SISTÉMICO POR FALTA DE INVERSIÓN PRODUCTIVA, MAYORES EXPORTACIONES, AUMENTO DE LA PRODUCTIVIDAD, CREACIÓN DE EMPLEO, MEJORAS EN LOS SALARIOS, EQUILIBRIO FISCAL, ESTABILIDAD MONETARIA Y OPORTUNIDADES DE INVERSIÓN EN CAPITAL HUMANO Y MOVILIDAD SOCIAL.**
- ❖ LA INDIGENCIA, LA POBREZA Y LA MARGINALIDAD SOCIAL, ASÍ COMO EL AUMENTO DE LA DESIGUALDAD, SON UNA CONSECUENCIA DE POLÍTICAS FALLIDAS EN MATERIA ECONÓMICA Y DE GESTIÓN POLÍTICA DE LOS RECURSOS NACIONALES. REVERTIR ESTOS EFECTOS OBLIGA A ELIMINAR LAS CAUSAS. NECESIDAD DE CAMBIOS ESTRUCTURALES, QUE ESTABILICEN LA ECONOMÍA, GENEREN INVERSIÓN Y EMPLEO, CON EQUILIBRIO SOCIAL Y NUEVOS PACTOS DISTRIBUTIVOS.**

# ARGENTINA: EVOLUCIÓN MACRO-ECONOMICA Y OCUPACIONAL 2000-2023

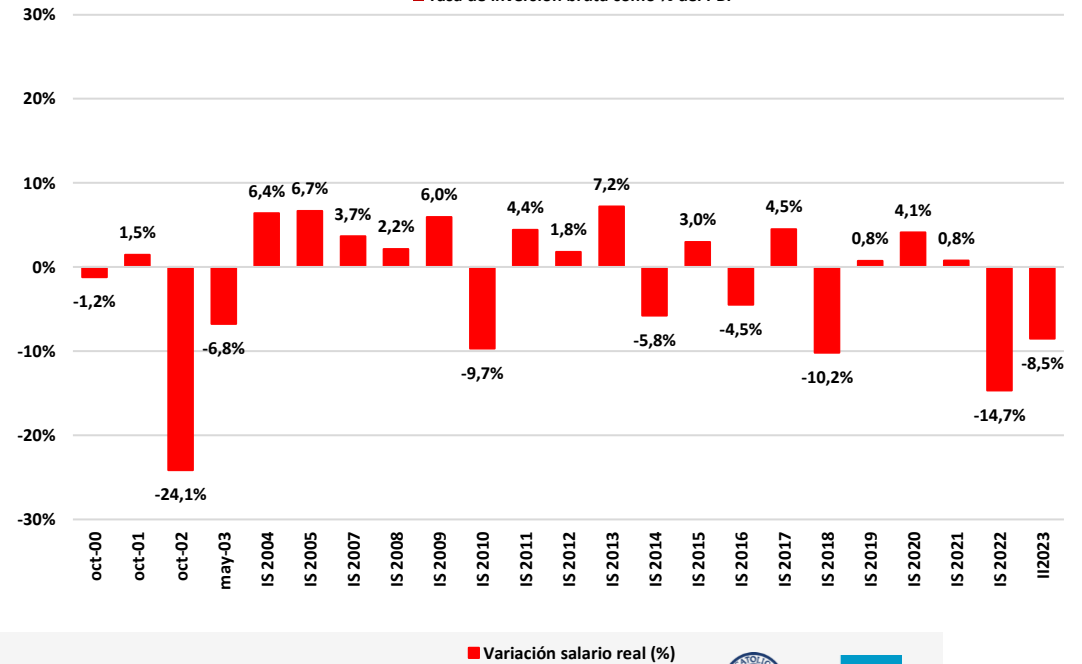
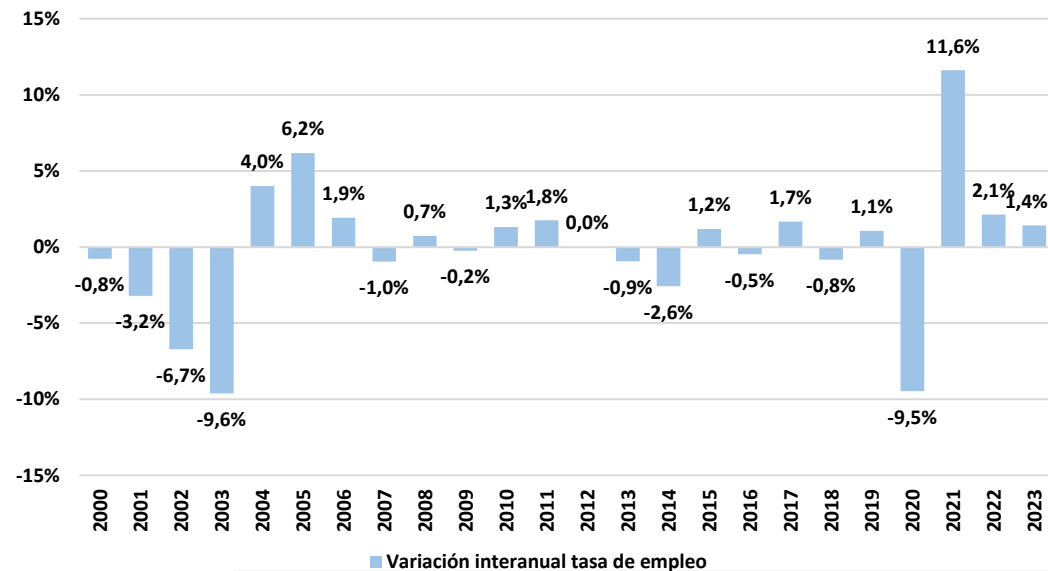
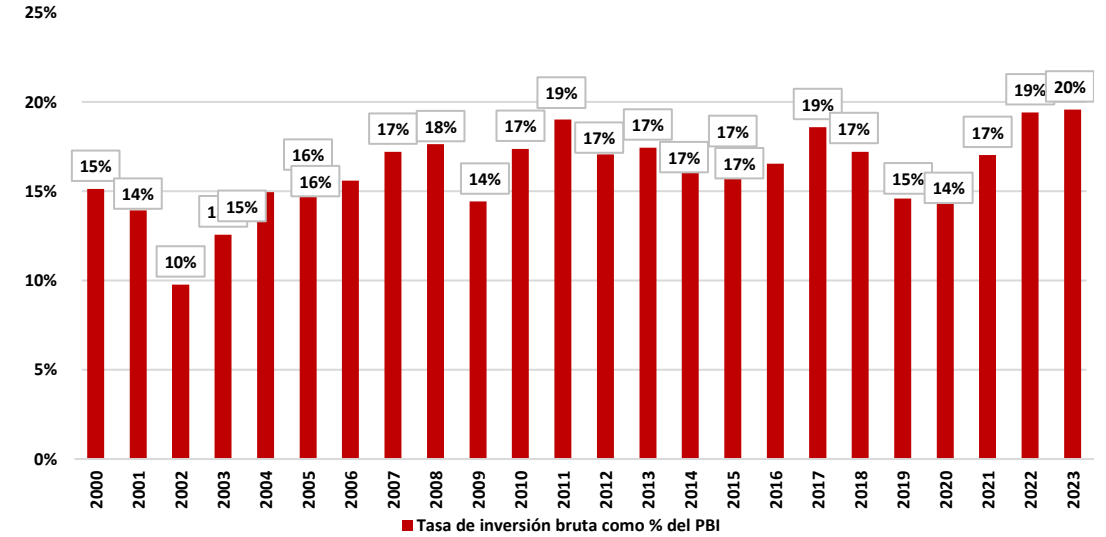
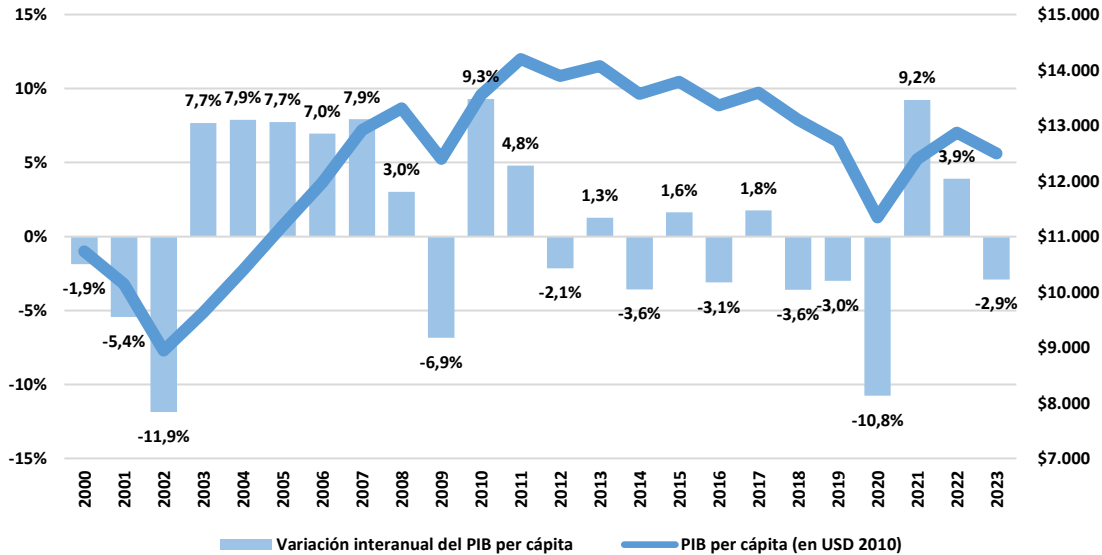

# ARGENTINA: EVOLUCIÓN MACRO-ECONOMICA Y OCUPACIONAL 2000-2023

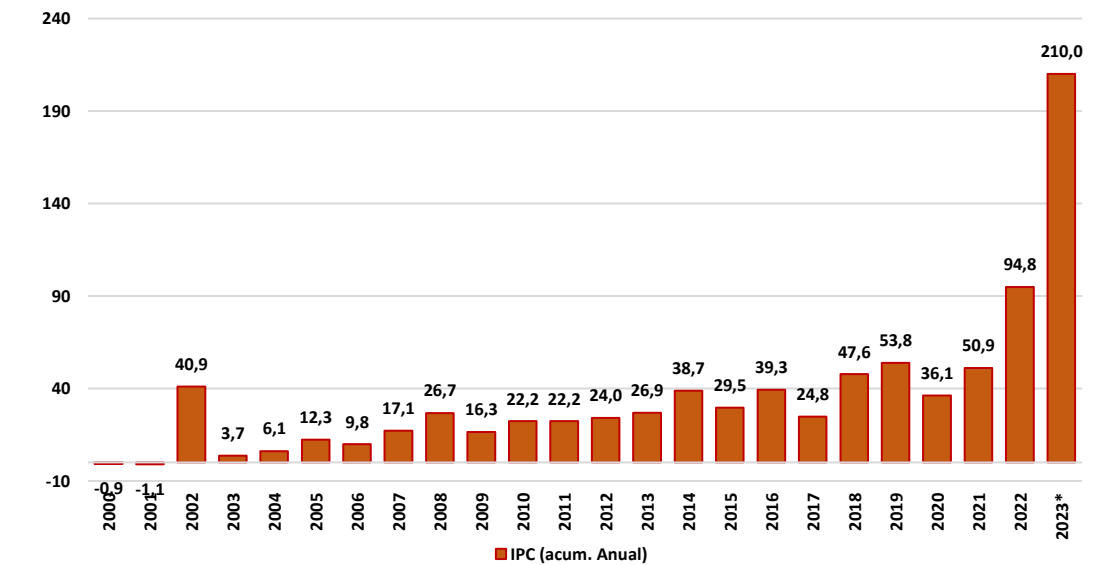
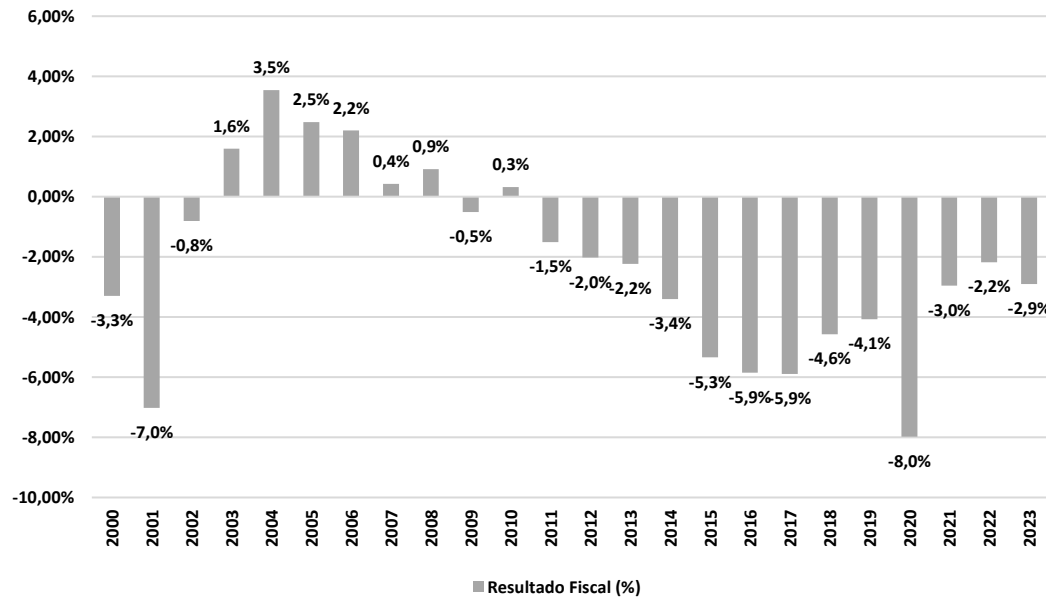
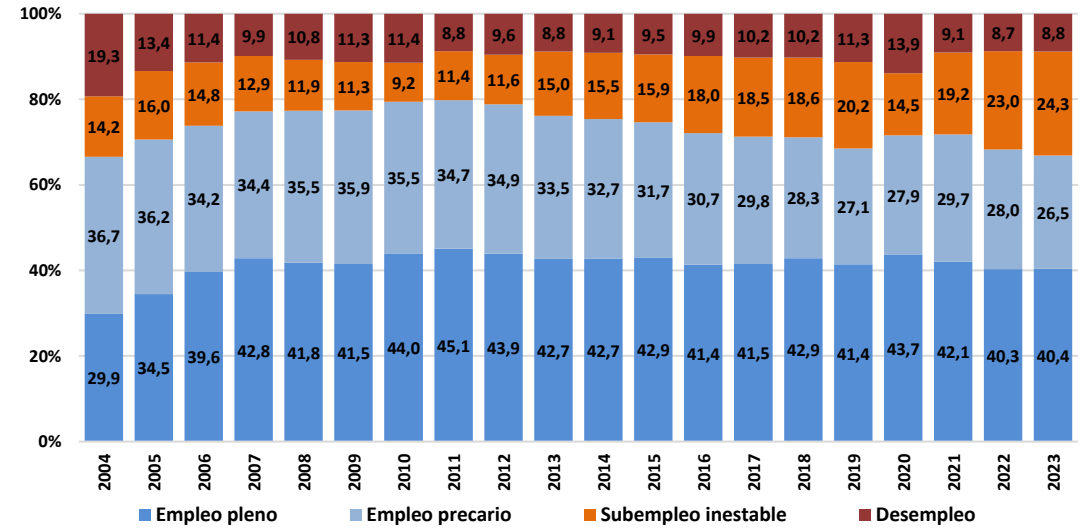
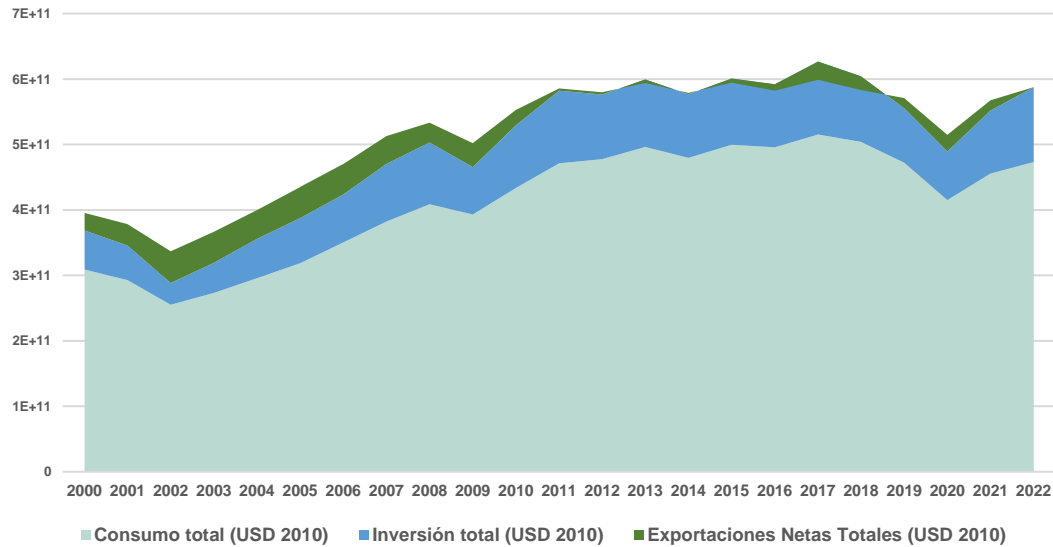

# ARGENTINA: EL FIN DE UNA POSCONVERTIBILIDAD EN CRISIS

- La economía argentina en el primer trimestre de este año tuvo una profundización de la caída en la actividad que alcanzó una variación interanual de -5,1% del PBI, asociada al impacto de las medidas de shock del programa económico del nuevo gobierno nacional, en el marco de una inestabilidad económica previa y un proceso recesivo de largo plazo.
- El mismo tiene su eje en: a) el enfriamiento de la economía con el objetivo de reducir el déficit fiscal como prioridad, que explica la caída experimentada en la producción industrial (que alcanzó -21,4% var. ia. en marzo); b) la reducción del gasto y el detenimiento de la obra pública, con fuerte impacto negativo en el sector de la construcción (que tocó un piso de -42,2% var. ia. en marzo); c) la baja del consumo privado, asociada a la caída de los salarios y la reducción de empleos; d) y la caída en la inversión por efecto de la inestabilidad macro económica así como también por la incertidumbre institucional.
- A partir de la devaluación de la moneda del 54%, en diciembre de 2023 el gobierno puso en marcha un plan para bajar el déficit fiscal e iniciar un proceso de desinflación basado en el enfriamiento de la economía. Si bien el impacto inmediato fue el traslado a precios -que en parte ya había ocurrido los días previos frente a una alta expectativa devaluatoria- obteniendo en diciembre el valor más alto del IPC en décadas(25,5%) , a partir de enero comenzó a desacelerarse y marcó lo que parecería un piso en mayo con 4,2% mensual y 276% de variación interanual.

# ARGENTINA: EL FIN DE UNA POSCONVERTIBILIDAD EN CRISIS

- Según el INDEC, van seis meses seguidos de retracción. La actividad cayó 1,7% en abril con respecto al año anterior y acumuló una contracción del 4,2% en los primeros cuatro meses del año, aunque con respecto a marzo, la merma fue del 0,1%. En este contexto, la tasa de desempleo urbano aumentó al 7,7% en el primer trimestre de 2024, afectando a 1,7 millones de personas. Este incremento se debió en gran medida a la pérdida de empleo asalariado formal y a reducción del empleo informal.
- Indicadores de la industria, la construcción y el comercio alcanzaron en el mes de marzo mínimos históricos. Sin embargo, los datos intermensuales de la actividad en la industria y la construcción ya arrojaron valores positivos en el mes de abril por primera vez luego de caída sostenida desde mayo del año pasado, algo que podría indicar que se alcanzó un piso el mes anterior.
- En abril, los salarios experimentaron un aumento mensual del 10,2%, superando por primera vez desde agosto de 2023 la inflación mensual del 8,8%, según datos del INDEC. Sin embargo, en términos interanuales y acumulados en los primeros cuatro meses del año, los salarios aún están por debajo de la inflación. Los salarios privados registrados crecieron un 12%, los del sector público un 7,5%, y los no registrados un 7,8%. Aunque hay signos de recuperación en el sector registrado, los salarios informales han seguido rezagados, afectando el poder adquisitivo y la reducción de la pobreza en el país.

# ARGENTINA: EL FIN DE UNA POSCONVERTIBILIDAD EN CRISIS

- A partir de abril las variaciones tanto de la Canasta Alimentaria como de la Canasta Total fueron por debajo de la inflación, dato que podría estar dando buenos indicios para los próximos meses en materia de indigencia y pobreza si se logran mejoras reales en las remuneraciones y haberes de la seguridad social.
- En este sentido, el ODSA ha proyectado que las tasas de indigencia y de pobreza habrían llegado a su techo durante el primer trimestre del año, comenzando lentamente a descender a partir de abril. Igualmente, el panorama es incierto debido a que este mejoramiento en los principales indicadores de actividad podría ser una excepción en caso de que el gobierno decida retomar el programa de estabilización vía una mayor recesión.

# ARGENTINA: EL FIN DE LA POSCONVERTIBILIDAD 2023-2024

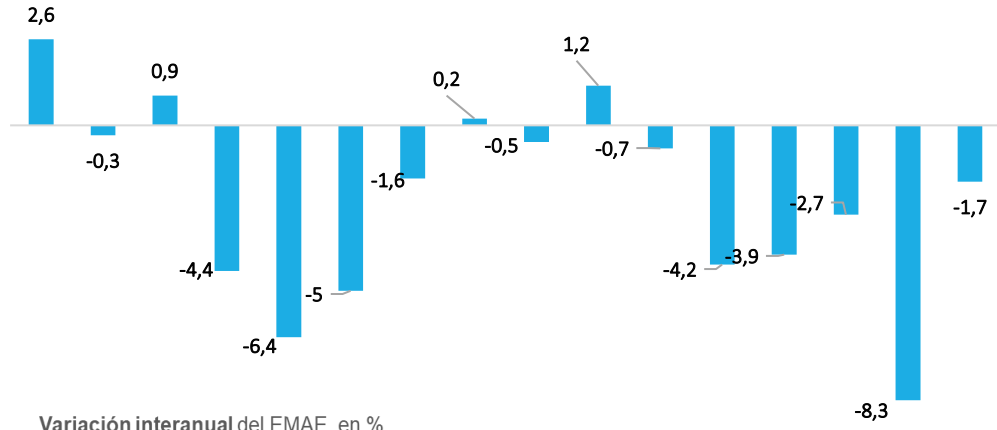

Variación interanual del EMAE, en %

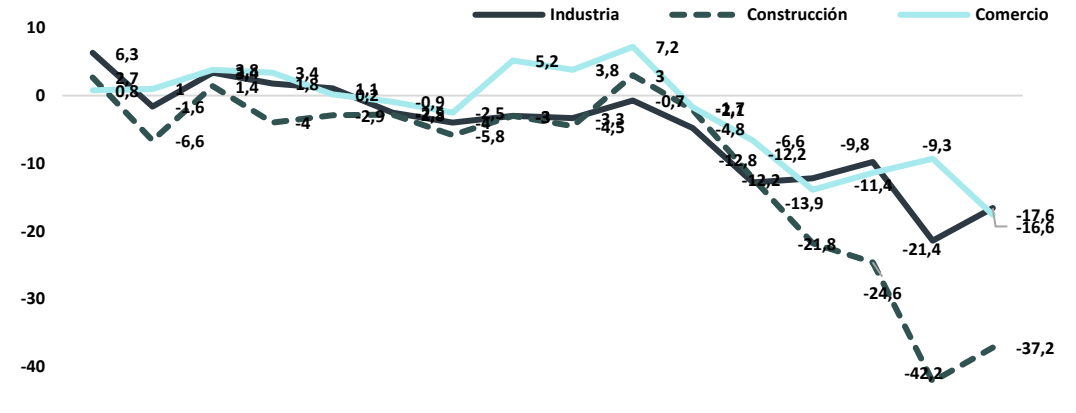
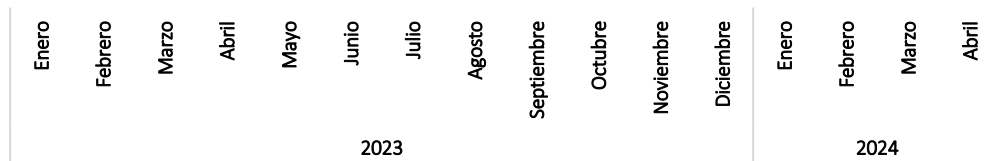

Variación interanual del EMAE, en %

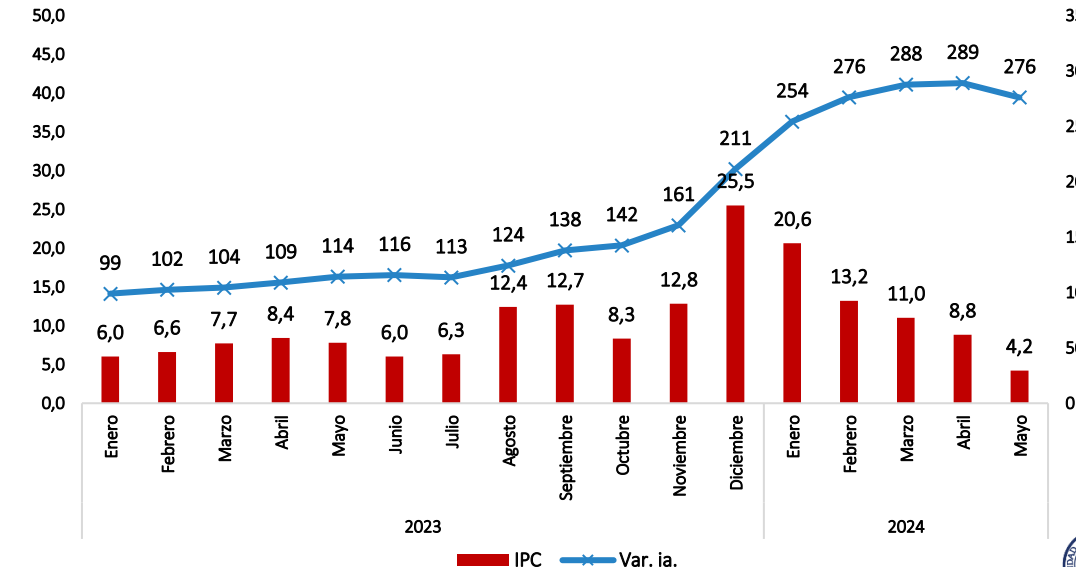
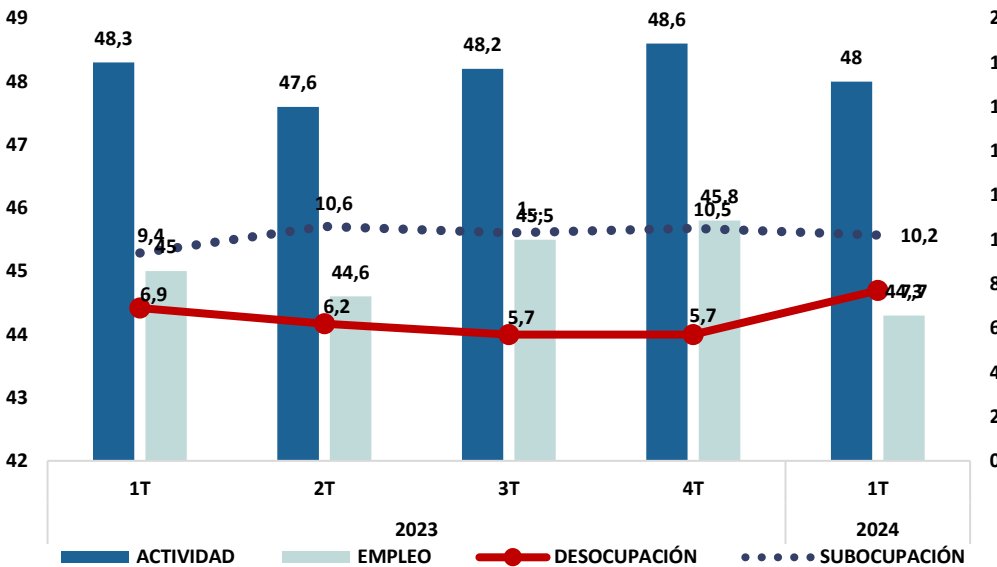
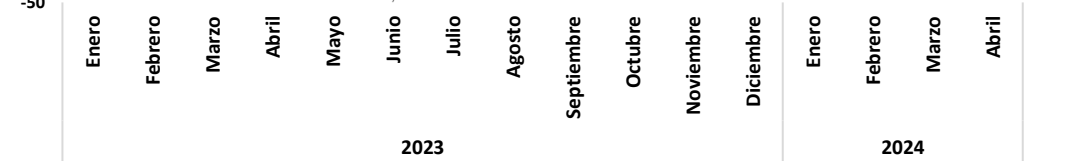



# ARGENTINA: EL FIN DE LA POSCONVERTIBILIDAD 2023-2024

Cantidad de trabajadores registrados en miles

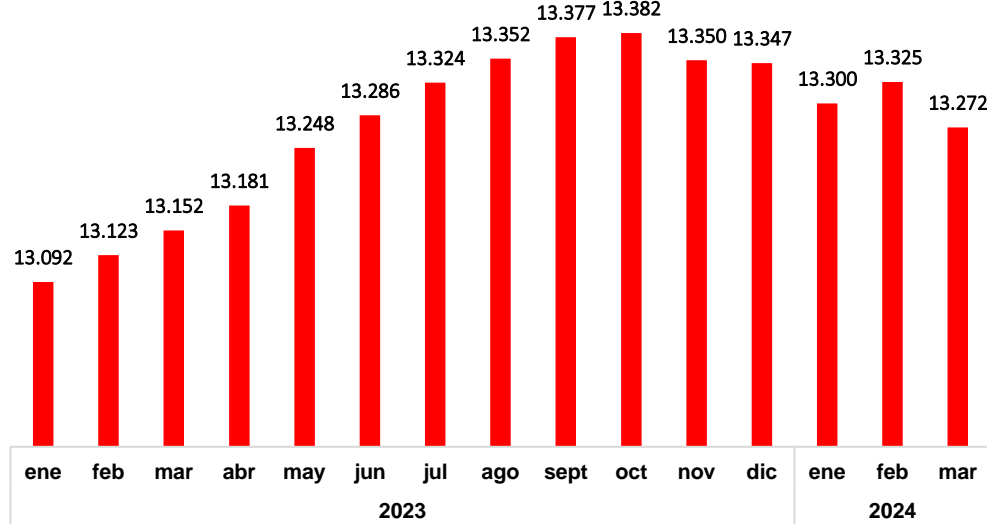

Coefficiente de Gini

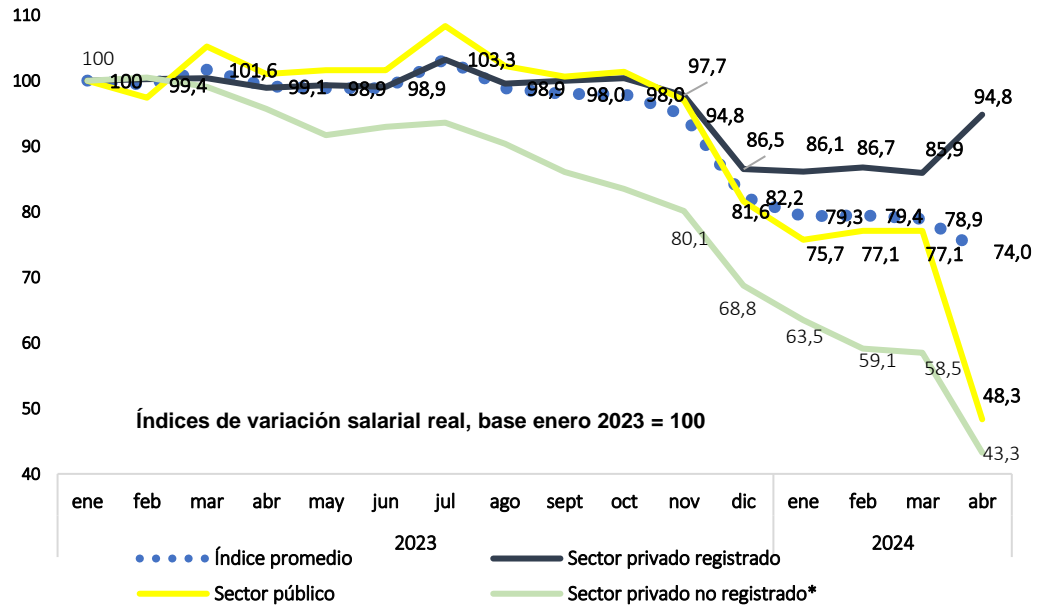
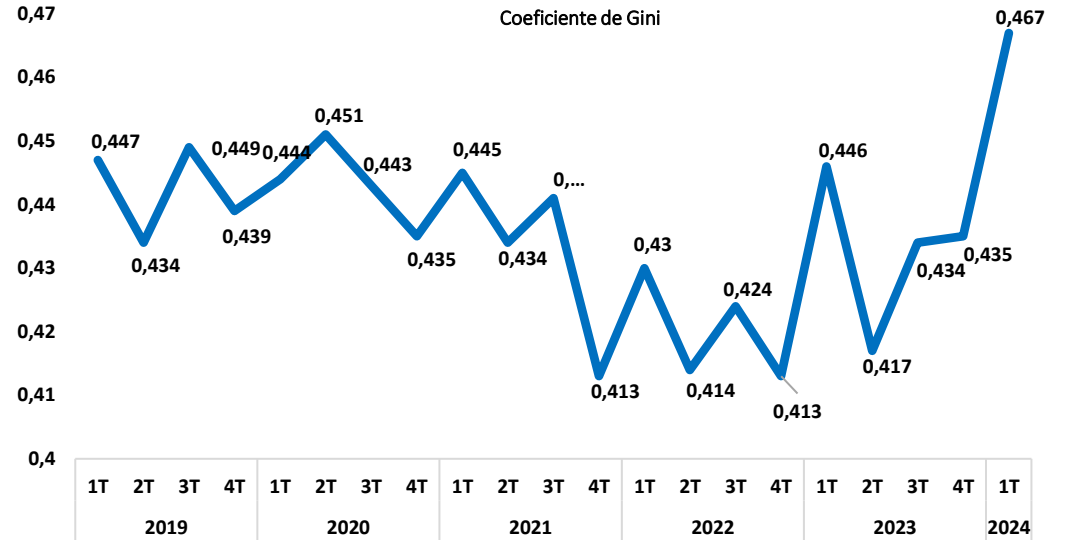

Variación mensual de CBA, CBT e IPC, en %

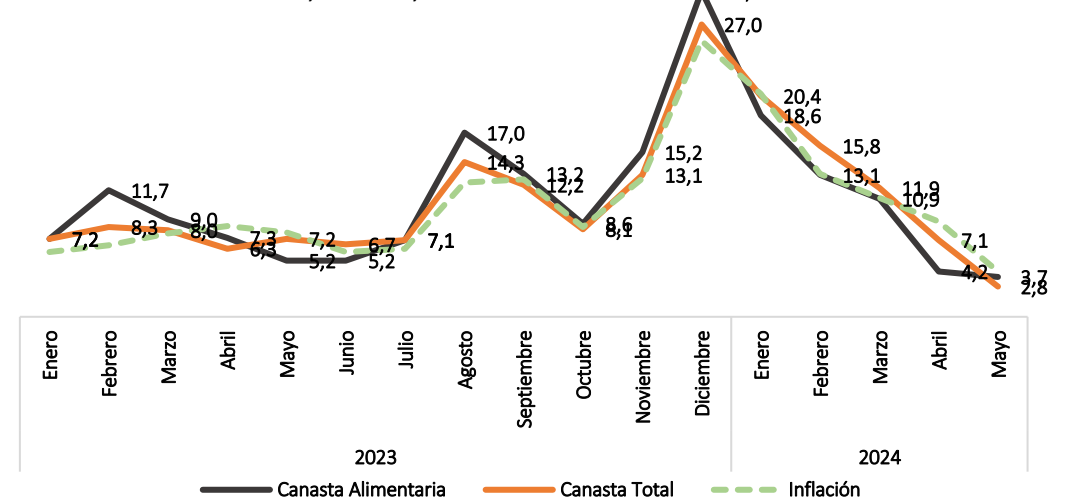

Fuente: Observatorio de la Deuda Social Argentina, UCA en base a datos del SIPA-Ministerio de Trabajo, Empleo y Seguridad Social, Distribución del Ingreso, Índice de Salarios y Canastas-INDEC

## **2. ARGENTINA URBANA: CAMBIOS EN EL BIENESTAR Y LA DISTRIBUCIÓN DEL INGRESO 2023-2024**



# EMPOBRECIMIENTO Y DESIGUALDAD EN EL BIENESTAR DE LA POBLACIÓN

## RESUMEN DEL APARTADO

- ❑ EMPOBRECIMIENTO GENERAL DE LOS HOGARES Y DE LA POBLACIÓN DURANTE EL PERÍODO ANALIZADO 2023-2024. PÉRDIDA DE CAPACIDAD DE CONSUMO EN UN ESCENARIO DE ALTA INFLACIÓN Y SIN MEJORAS EN LOS INGRESOS LABORALES Y NO LABORALES FRENTE AL AUMENTO ACELERADO DE LOS PRECIOS.
- ❑ CAÍDA DEL PODER ADQUISITIVO -EN TODOS LOS ESTRATOS- DE INGRESOS LABORALES Y NO LABORALES, CON MAYOR INTENSIDAD EN LOS ESTRATOS MEDIOS Y EN LOS MÁS POBRES, AMPLIANDO LA BRECHA CON RESPECTO A LA LÍNEA DE INDIGENCIA Y POBREZA (CANASTA BÁSICA ALIMENTARIA Y TOTAL). A ESTO SE SUMÓ UN AUMENTO DEL DESEMPLEO Y ESCASAS OPORTUNIDADES DE COMPENSAR LA CAÍDA DEL INGRESO REAL CON MAYOR AUTOEMPLEO INFORMAL.
- ❑ EL PERÍODO 2023-2024 SE CARACTERIZA ASÍ POR UN DETERIORO DEL BIENESTAR, PERO DIFERENCIADO AL INTERIOR DE LA ESTRUCTURA SOCIAL. TODOS PIERDEN, PERO LOS ESTRATOS MÁS BAJOS PIERDEN MÁS EN TÉRMINOS ABSOLUTOS Y RELATIVOS. ESTO DA LUGAR A UNA PROFUNDA CAÍDA DEL BIENESTAR ECONÓMICO Y A UNA DISTRIBUCIÓN DE LOS INGRESOS MÁS REGRESIVA.
- ❑ TANTO EL VOLUMEN DE INGRESOS DE LOS HOGARES QUE PROVIENE DEL MERCADO DE TRABAJO COMO AQUELLOS RECURSOS MONETARIOS NO LABORALES DESCENDEN EN TÉRMINOS REALES. SE MANTIENEN DESIGUALDADES ESTRUCTURALES EN LO QUE REFIERE A LA COMPOSICIÓN DE LOS INGRESOS DE LAS UNIDADES DOMÉSTICAS: ESTRATOS BAJOS CON MAYOR DEPENDENCIA DE INGRESOS NO LABORALES Y UNA MAYOR PARTICIPACIÓN DE INGRESOS LABORALES ENTRE LOS HOGARES DE ESTRATOS MÁS ALTOS.
- ❑ TANTO EL MAYOR EMPOBRECIMIENTO COMO EL AUMENTO DE LA DESIGUALDAD EXPLICARÍAN EL INCREMENTO SIGNIFICATIVO EN LAS TASAS DE INDIGENCIA Y DE POBREZA POR INGRESOS EN EL PRIMER TRIMESTRE DE 2024.

# EMPOBRECIMIENTO Y DESIGUALDAD EN EL BIENESTAR DE LA POBLACIÓN

- El ingreso promedio per cápita del total de la población, alcanzó los \$233.695 en el 1° trimestre de 2024, mientras que el mismo ascendía (en valores constantes) a \$295.128 un año atrás. En un contexto en que tanto los cambios ocurridos en los ingresos laborales como en los no laborales fueron insuficientes para compensar el elevado crecimiento de la canasta básica alimentaria y no alimentaria, se evidencia una pérdida significativa de ingresos reales.
- En promedio, la población perdió alrededor de un 20% de poder adquisitivo durante el período 1° trimestre 2023 y 1° trimestre 2024. Sin embargo, fueron los estratos más desfavorecidos aquellos que evidenciaron caídas más significativas de su poder de compra. A lo largo del período analizado, los ingresos promedio registrados en los sectores más bajos se alejaron aún más de los requerimientos básicos alimentarios y no alimentarios necesarios para la subsistencia.
- Como consecuencia de descensos de ingresos más significativos en el estrato bajo y muy bajo, se observa un profundo crecimiento de los niveles de desigualdad de ingresos entre 2023 y el 1° trimestre de 2024. Esto se refleja en un incremento del índice de desigualdad de Gini, así como también de las brechas de ingresos entre quintiles extremos: el coeficiente de desigualdad de Gini pasó de 0,446 en el primer trimestre de 2023 a 0,467 un año después. La brecha de ingresos promedio entre el quinto y primer quintil ascendió de 10,1 a 11,5 en el mismo período.

# EMPOBRECIMIENTO Y DESIGUALDAD EN EL BIENESTAR DE LA POBLACIÓN

- En el primer trimestre de 2024, el 20% de población de menores ingresos (1° quintil) se apropia sólo del 4,5% de los recursos monetarios totales; mientras que el 20% de la población más favorecida económicamente (5° quintil) concentra el 52% del volumen de ingresos de los hogares.
- Tanto entre el primer trimestre de 2024 y el mismo período del año anterior, el estrato superior ganó participación en el total de ingresos de la economía, mientras que el estrato inferior la perdió. Distintos indicadores de distribución estarían dando cuenta de un aumento en la desigualdad de los ingresos.
- En promedio, la población perdió alrededor de un 20% de poder adquisitivo durante el período 1° trimestre 2023 / 1° trimestre 2024. El análisis de las *curvas de distribución acumulada* para cada uno de los trimestres analizados nos indica una continua reducción de los ingresos reales per cápita de la población, dando cuenta del crecimiento significativo del empobrecimiento. Dicha gráfica da cuenta de un deterioro acumulativo de los ingresos reales en dos fases antes-durante el 1° trimestre de 2024, sobre todo en el 60% más pobre de la población.

# Media del IPCF por quintil de personas según ingreso per cápita familiar y CBT del adulto equivalente. EPH. (\$ 1°T24)

1° trim . 2023

1° trim. 2024

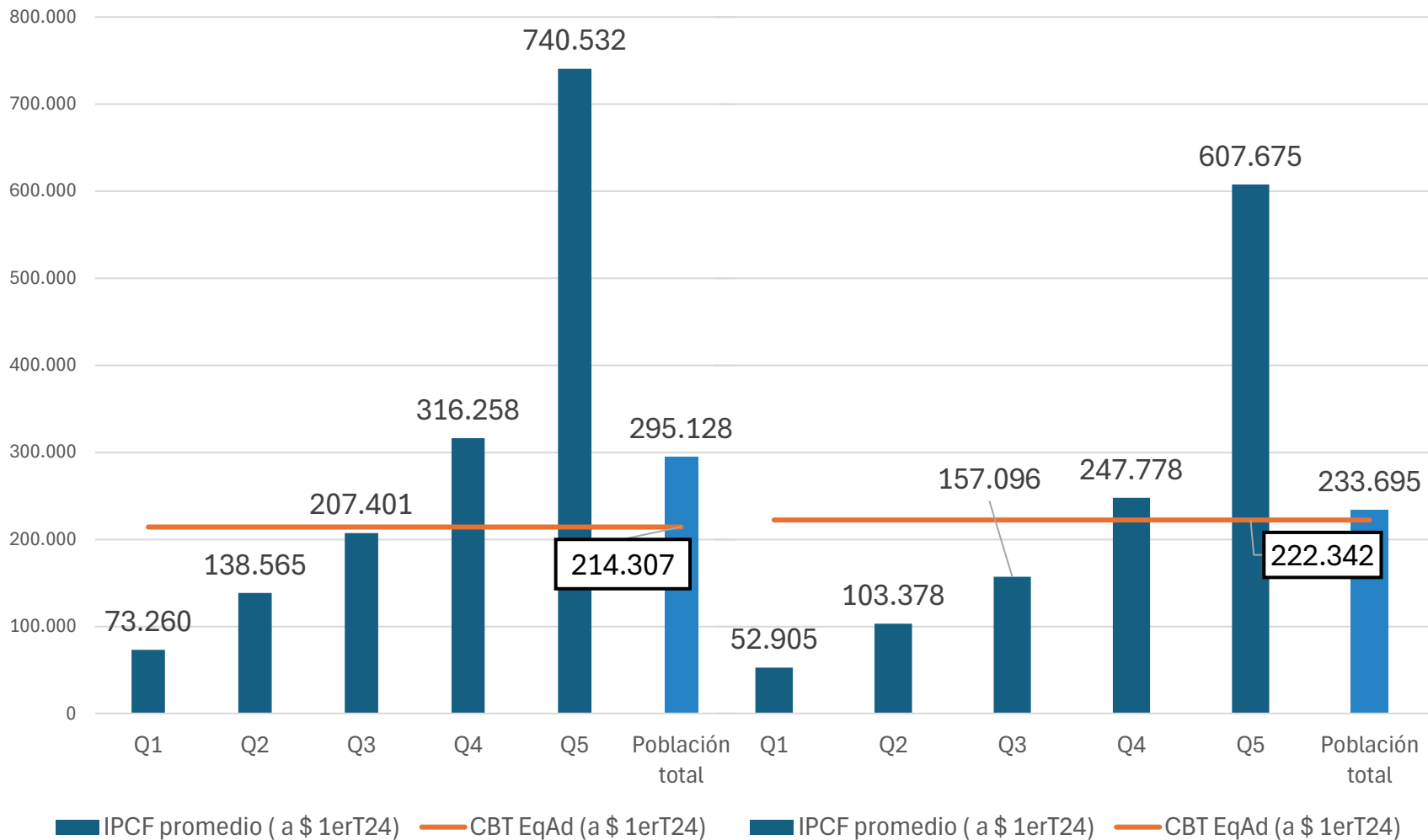

Var % Media IPCF. 1T24/1T23

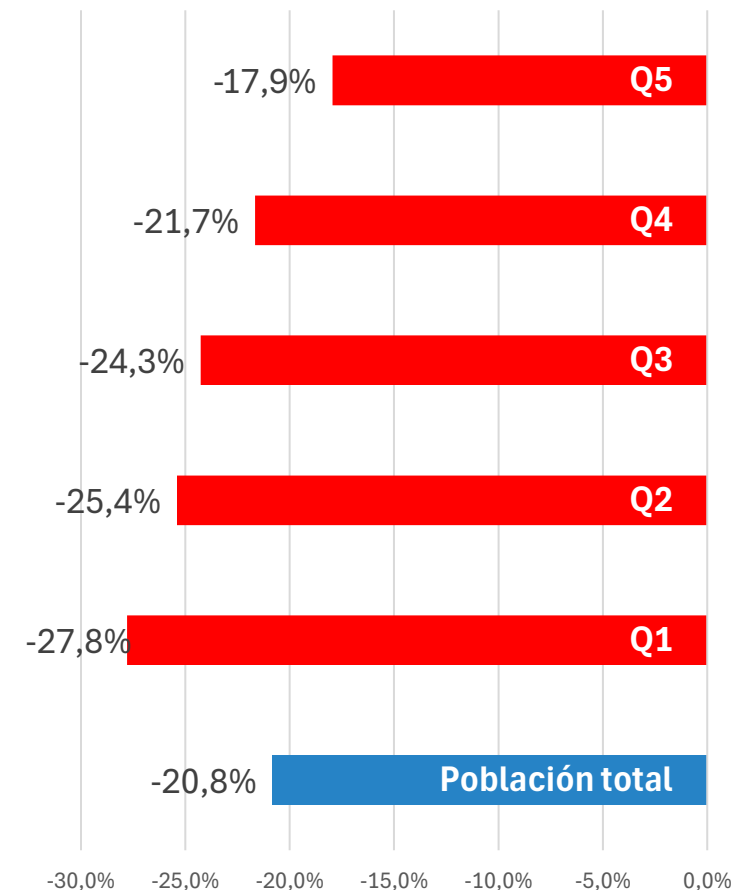

Nota: Los ingresos del 2023 se ajustaron a valores del 1° trimestre del 2024 en base a IPC-INDEC  
 Fuente: Observatorio de la Deuda Social Argentina, UCA en base a EPH-INDEC (2023,2024)



# Distribución del ingreso total de los hogares por quintiles de personas según IPCF. EPH. 2023-2024

1° trim. 2023

1° trim. 2024

Variación Porcentual

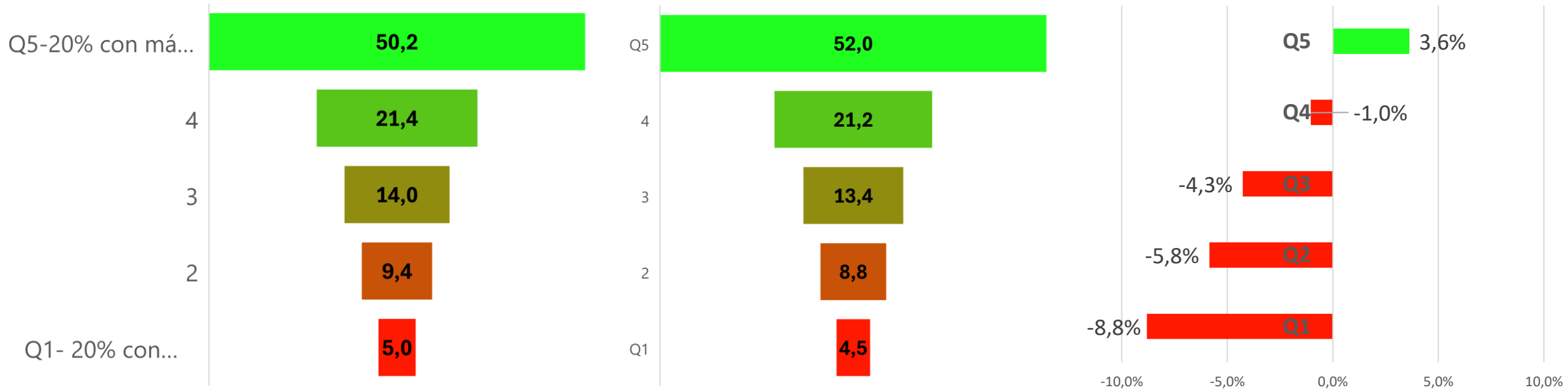

	1° trim. 2023	1° trim. 2024	Var %
<b>Media IPCF (\$ 1°T24)</b>	295.128	233.695	<b>-20.8%</b>
<b>Mediana IPCF (\$ 1°T24)</b>	205.450	155.000	<b>-24.6%</b>
<b>Brecha Media IPCF Q5/Q1</b>	10,1	11.5	<b>13.6%</b>
<b>Brecha Mediana IPCF Q5/Q1</b>	7,4	8.3	<b>12.5%</b>
<b>Gini de las personas (IPCF)</b>	0,446	0,467	<b>4.7%</b>

Nota: Los ingresos del 2023 se ajustaron a valores del 1° trimestre del 2024 en base a IPC-INDEC  
 Fuente: Observatorio de la Deuda Social Argentina, UCA en base a EPH-INDEC (2023,2024)



ODSA

## Función de distribución acumulada.

Límite superior de IPCF de cada decil de población (en miles de \$ de 1° T 24)

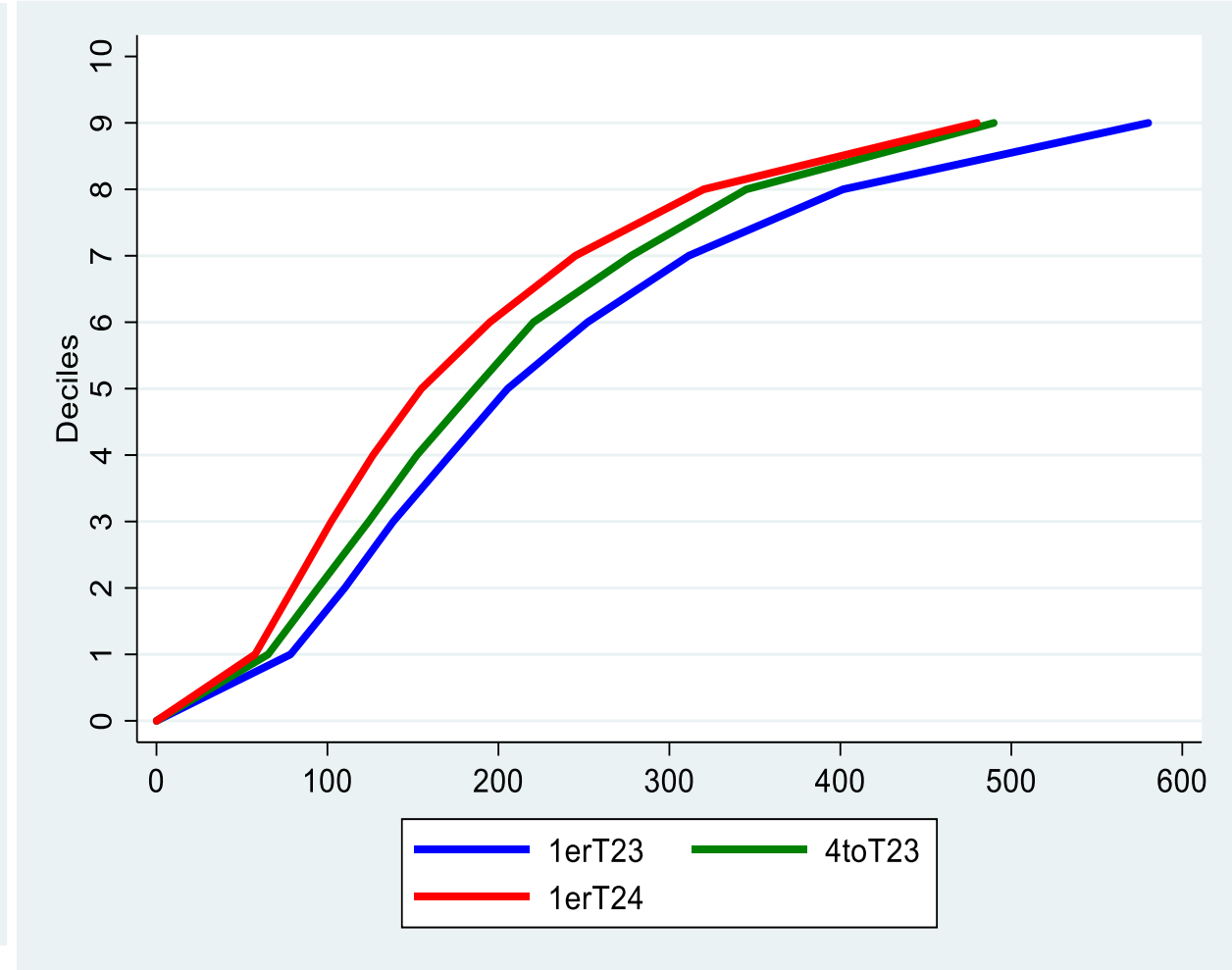
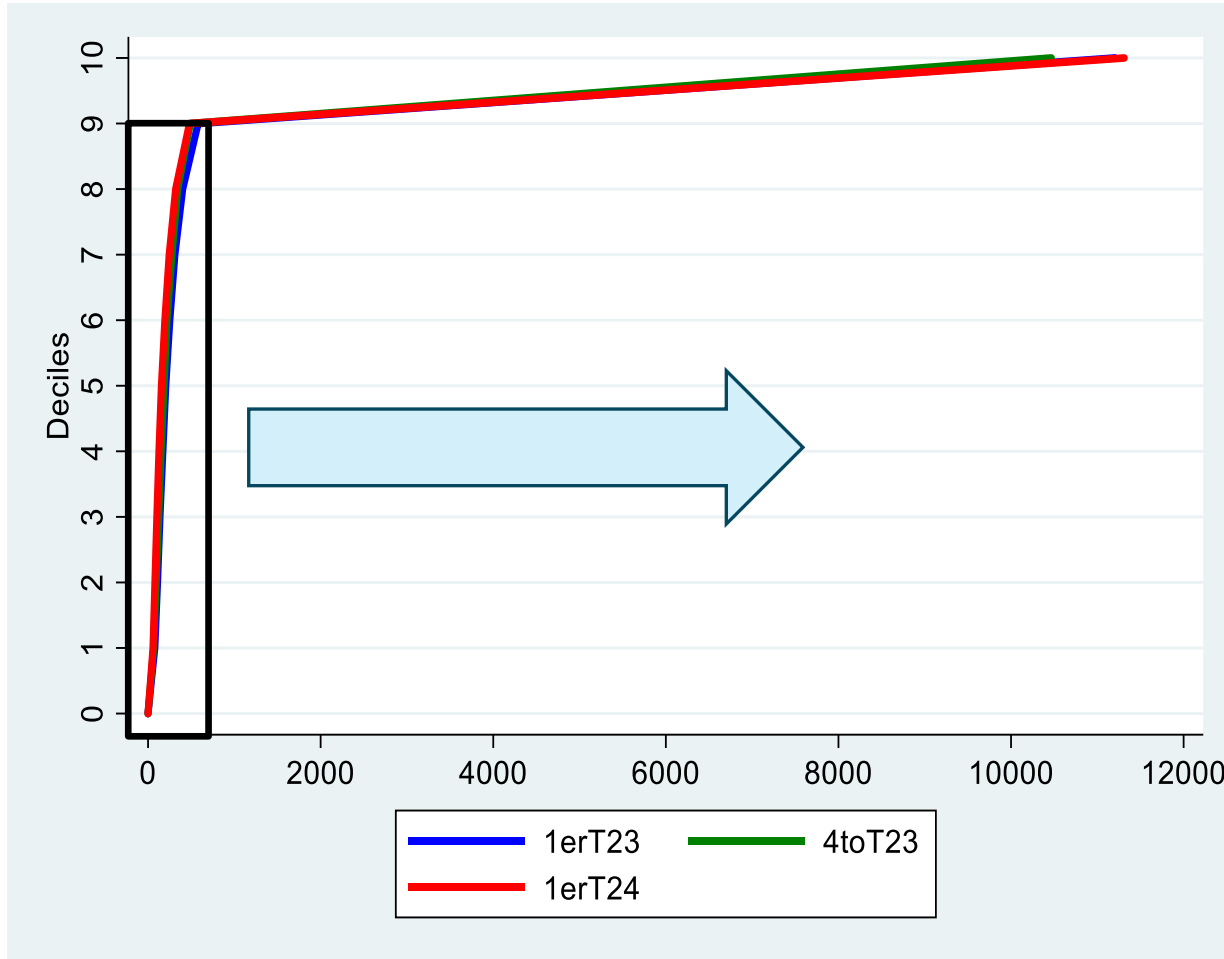

Nota: Los ingresos del 2023 se ajustaron a valores del 1° trimestre del 2024 en base a IPC-INDEC  
Fuente: Observatorio de la Deuda Social Argentina, UCA en base a EPH- INDEC (2023,2024)





# EMPOBRECIMIENTO EN EL BIENESTAR DE LOS HOGARES Y SUS FUENTES DE INGRESOS

- Los ingresos totales de los hogares sufrieron una reducción en términos reales de entre 30% y 15% -dependiendo del quintil- en comparación al mismo trimestre del año anterior. Se evidencian pérdidas más significativas en los estratos más bajos. En un escenario de elevada inflación, los hogares perdieron capacidad de consumo, alejándose -sobre todo en los estratos más bajos- de los requerimientos básicos para la subsistencia.
- En el primer trimestre de 2024, los ingresos laborales representaron el 76,8% de los ingresos totales de los hogares, mientras que los ingresos no laborales participaron en un 23,2% del presupuesto de las unidades domésticas.
- Si bien la participación de los ingresos laborales y no laborales en el volumen de ingresos de los hogares no se altera de manera significativa durante el período analizado resulta relevante destacar. Por una parte, la relativa estabilidad en la participación relativa de los ingresos laborales y no laborales es simultánea a una fuerte caída en términos reales tanto de los volúmenes de ingresos provenientes del mercado de trabajo como de aquellos ajenos al mismo.
- Por otro lado, la participación de ingresos laborales / no laborales evidencia diferencias significativas al interior de la estructura quintílica. En los hogares del primer quintil, sólo el 66,2% de los ingresos totales son generados en el mercado de trabajo, siendo el 33,8% restante ingresos no laborales. Por su parte, en aquellos del quinto quintil casi el 83% de los recursos monetarios provienen del mercado laboral.



# Media del ITF por quintil de hogares según ingreso per cápita familiar y CBT Familia Tipo. (a \$ 1erT24)

## 1° trim . 2023

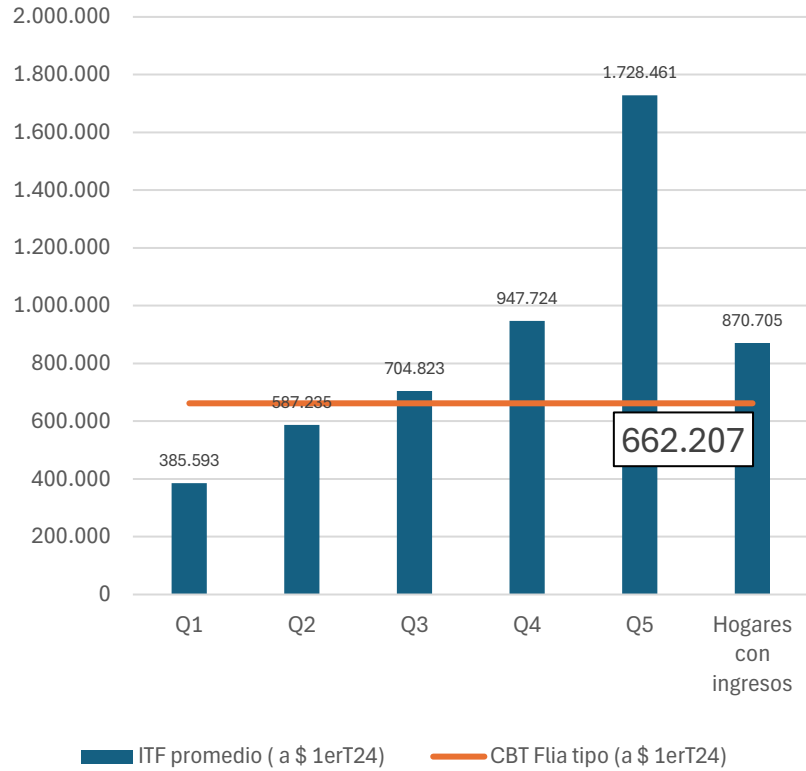

## 1° trim. 2024

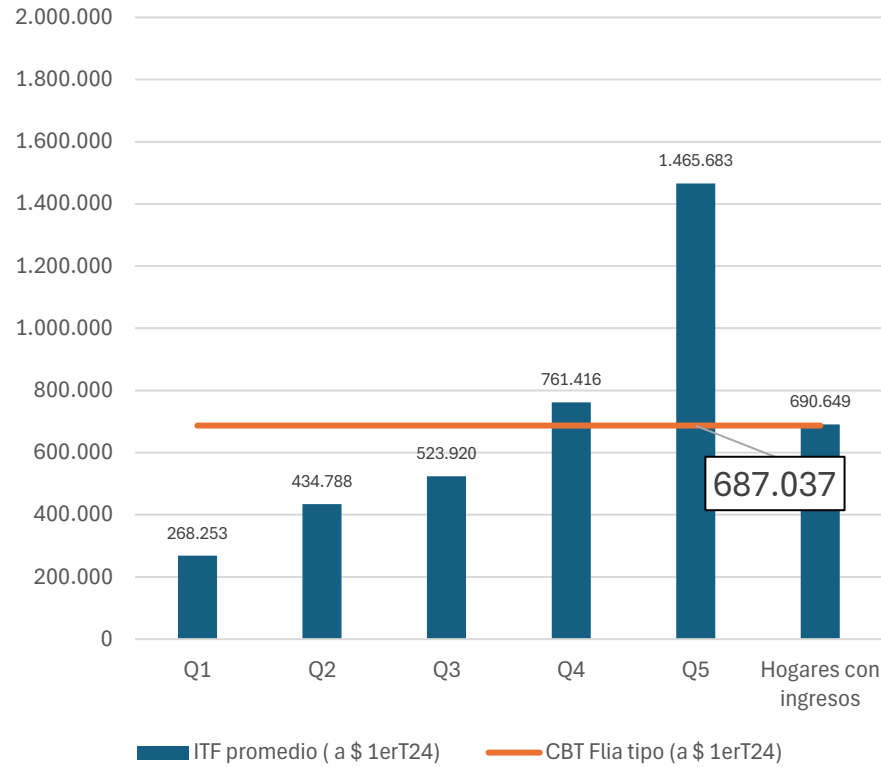

## Variación % Media de ITF

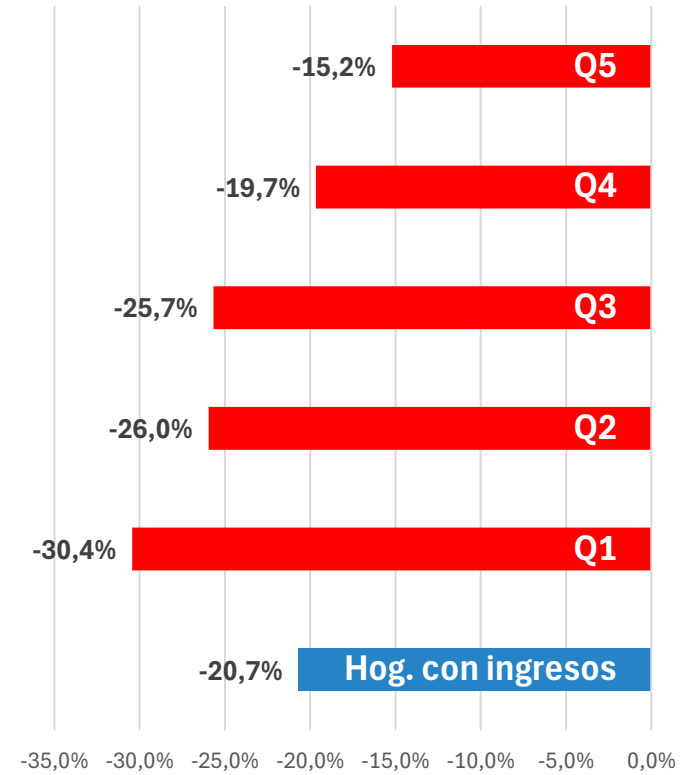

Nota: Los ingresos del 2023 se ajustaron a valores del 1° trimestre del 2024 en base a IPC-INDEC  
 Fuente: Observatorio de la Deuda Social Argentina, UCA en base a INDEC (2023,2024)



ODSA

# Distribución del ingreso de los hogares según ingreso laboral y no laboral por quintil de hogares según ingreso per cápita familiar. EPH. 1° trim 2023- 1° trim 2024

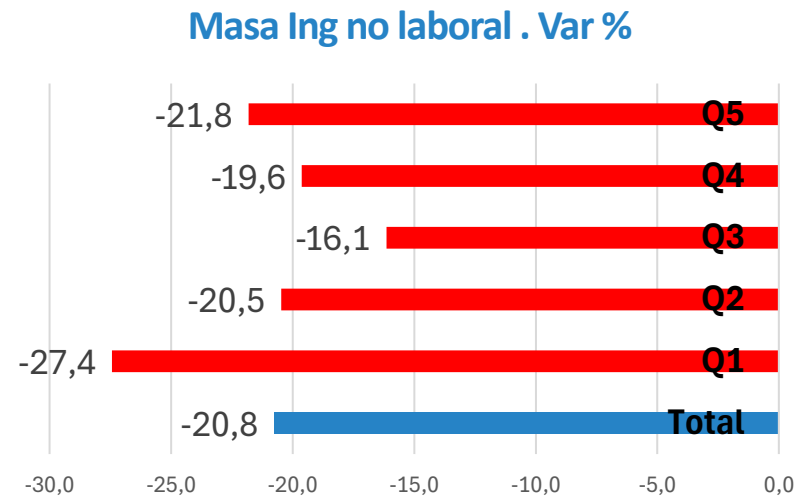
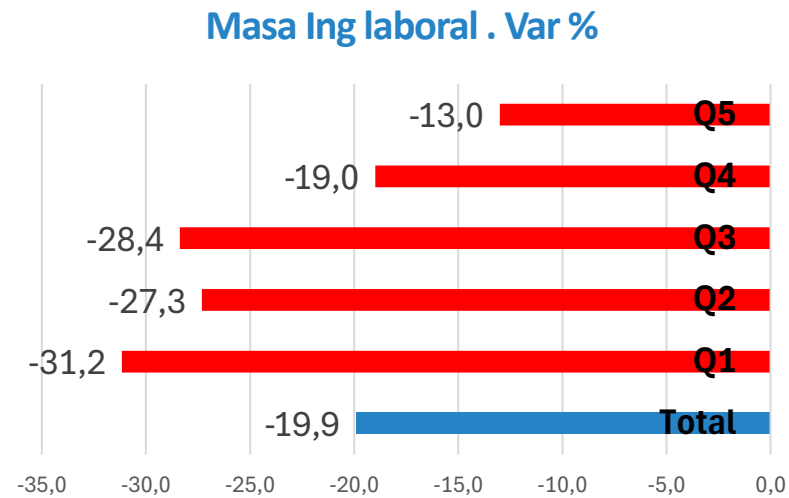
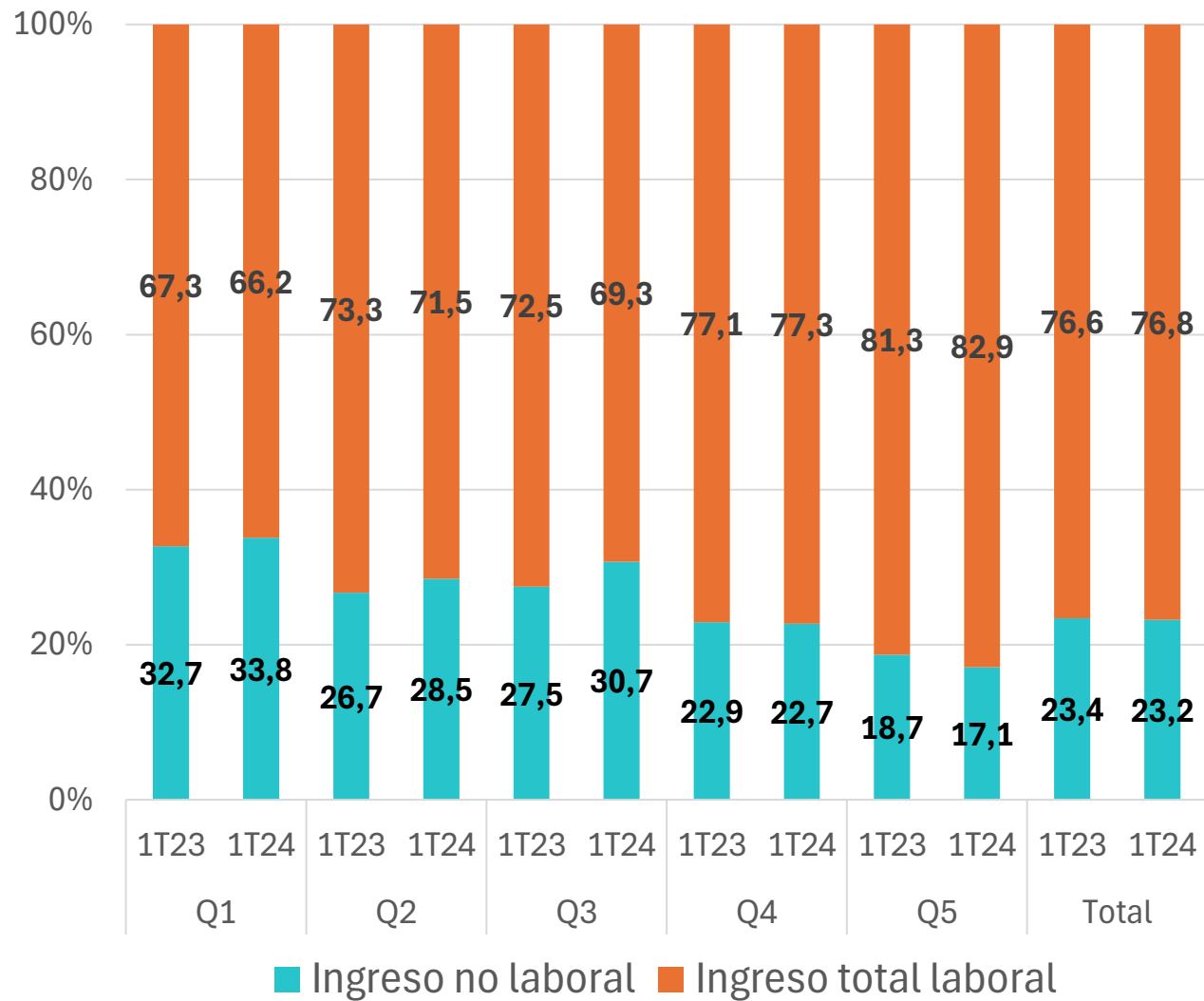

Nota: Los ingresos del 2023 se ajustaron a valores del 1° trimestre del 2024 en base a IPC-INDEC  
 Fuente: Observatorio de la Deuda Social Argentina, UCA en base a EPH-INDEC (2023,2024)



# **3. ARGENTINA URBANA: CAMBIOS EN LOS INGRESOS DEL TRABAJO Y LA DISTRIBUCIÓN DEL INGRESO LABORAL 2023-2024**



# EMPOBRECIMIENTO Y DESIGUALDAD EN EL INGRESO DE LOS TRABAJADORES URBANOS

## RESUMEN DEL APARTADO

- ❑ ENTRE EL 1° TRIMESTRE DE 2023 Y EL 1° TRIMESTRES DE 2024 LA CAPACIDAD DE COMPRA DE LAS RETRIBUCIONES AL TRABAJO PRESENTÓ UNA EVOLUCIÓN NEGATIVA PARA EL CONJUNTO DE ESTRUCTURA DEL EMPLEO. ESTO IMPLICÓ ENUN MAYOR EMPOBRECIMIENTO DE LOS TRABAJADORES DURANTE EL PERÍODO ANALIZADO.
- ❑ SIN EMBARGO, LA PÉRDIDA DE INGRESOS LABORALES FUE MARCADAMENTE MAYOR EN LOS TRABAJADORES DE LOS HOGARES DE MENORES INGRESOS QUE EN LOS HOGARES DE MAYORES INGRESOS. POR LO MISMO, AUMENTÓ LA BRECHA DE INGRESOS LABORALES AL INTERIOR DE LA ESTRUCTURA ECONÓMICO-OCUPACIONAL.
- ❑ EN ESTE CONTEXTO DE PÉRDIDA DE CAPACIDAD DE COMPRA DE LAS REMUNERACIONES, INCLUSO CON UN INCREMENTO DE LA DESOCUPACIÓN, PERSISTEN LOS ELEVADOS NIVELES DE PRECARIEDAD LABORAL EXPRESADOS POR EL PORCENTAJE DE ASALARIADOS SIN AFILIACIÓN A LA SEGURIDAD SOCIAL NI APORTES JUBILATORIOS.
- ❑ LA PÉRDIDA DE CAPACIDAD DE ADQUISITIVA DE LAS REMUNERACIONES NO ESTUVO ACOMPAÑADO DE MEJORAS PARITARIAS QUE ACOMPAÑARAN EL AUMENTO ACELERADO DE LOS PRECIOS. POR LO MISMO, TUVO LUGAR UNA MAYOR CAÍDA DE LOS INGRESOS ENTRE LOS TRABAJADORES ASALARIADOS QUE ENTRE LOS NO ASALARIADOS, Y CASI SIN DIFERENCIAS ENTRE ASALARIADOS REGISTRADOS Y NO REGISTRADOS, AUNQUE SE MANTUVIERON SUS AMPLIAS BRECHAS HISTÓRICAS ENTRE SUS REMUNERACIONES MEDIAS.
- ❑ EN EL CONTEXTO DE UNA FUERTE CAÍDA DE LA REMUNERACIÓN ASALARIADA EN TODOS LOS ESTRATOS SE DESTACA LA MAYOR CAÍDA RELATIVA DE LOS ESTRATOS ASALARIADOS MEDIOS.

# EMPOBRECIMIENTO Y DESIGUALDAD EN EL INGRESO DE LOS TRABAJADORES URBANOS

- En el período de un año, a nivel general, la capacidad de compra del ingreso medio real de la ocupación principal disminuyó un 18,5% y la mediana un 26,7%, lo cual expresa la mayor pérdida relativa de ingreso de los trabajadores de menor ingreso de la ocupación principal.
- En efecto, si bien el conjunto de la fuerza de trabajo perdió ingresos laborales reales entre el 1° trimestre de 2023 y el de 2024 (18,5%), dado que este retroceso fue regresivo, la distribución de los ingresos laborales registró una mayor concentración de ingresos entre los ocupados de mayores ingresos.
- La capacidad de apropiación de los ocupados del 5° quintil (de mayores ingresos) pasó del 45% al 48,8% del total del volumen de ingresos de la ocupación principal, mientras que la de los del 1° quintil (de menores ingresos) disminuyó del 4,5% al 3,8%. En este período, las brechas de ingresos de la ocupación principal (Q5/Q1) se incrementaron de 10 a 12,8 veces al considerar la media y de 7,2 a 9,6 veces al considerar la mediana de cada quintil.
- Estas evoluciones adversas son consecuencia de la dispar capacidad de recuperación de la capacidad de comprar de las retribuciones al trabajo en un contexto de aceleración de una elevada inflación, un aumento del desempleo y del empeoramiento de las condiciones laborales.

# EMPOBRECIMIENTO Y DESIGUALDAD EN EL INGRESO DE LOS TRABAJADORES URBANOS

- Al considerar la evolución de la media de ingresos de la ocupación principal según quintiles de ocupados ordenados según este mismo ingreso, se observa en todos los estratos una pérdida de la capacidad de compra de las remuneraciones reales entre el 1° trimestre de 2023 y el 1° trimestre de 2024. Sin embargo, con intensidades diferenciadas según el estrato económico-ocupacional.
- La pérdida se incrementa al disminuir el nivel de ingresos de los trabajadores, la media de ingresos de la ocupación principal de los ocupados del 1° quintil (20% de menores ingresos) disminuyó, a valores constantes, un 30,4%, la de los del 2° quintil un 24,1%, la de los del 3° quintil un 23,9%, la de los del 4° quintil un 23,1% y la de los del 5° quintil (20% de mayores ingresos) solo decreció un 11,6%. A nivel general, la media pasó de \$ 430.052 a \$ 350.593, en pesos del 1° trimestre de 2024, lo que representa un -18,5%.
- Si se considera entre el 4° trimestre de 2023 y el 1° trimestre de 2024, el efecto de cobro de aguinaldo amortigua el impacto negativo y el decrecimiento de ingresos es más “igualitario”. La media de ingresos de la ocupación principal de los ocupados del 1° quintil (20% de menores ingresos) disminuyó, a valores constantes, un 18,4%, la de los del 2° quintil un 15,1%, la de los del 3° quintil un 17,7%, la de los del 4° quintil un 16,3% y la de los del 5° quintil (20% de mayores ingresos) decreció un 10,5%. A nivel general, la media pasó de \$ 406.526 a \$ 350.593, en pesos del 1° trimestre de 2024, lo que representa una pérdida de poder adquisitivo de 13,8%.

# Media del ingreso de la ocupación principal por quintil de OCUPADOS según ingreso de la ocupación principal. EPH- 1° trim 2023 y 1° trim 2024 (A pesos constantes del 1erT24)

1° trim 2023

1° trim 2024

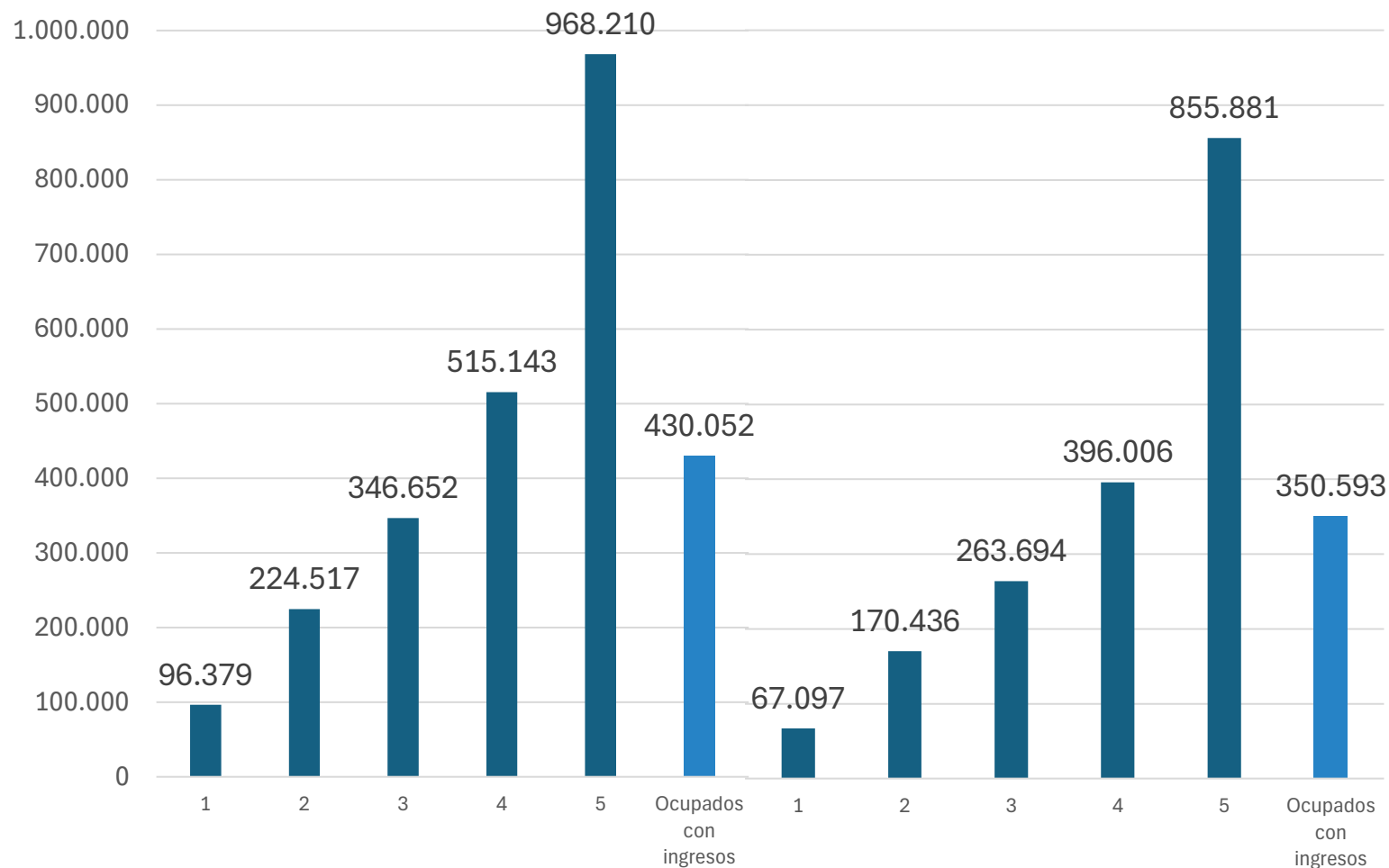

Var % Media IOP. 1T24/1T23

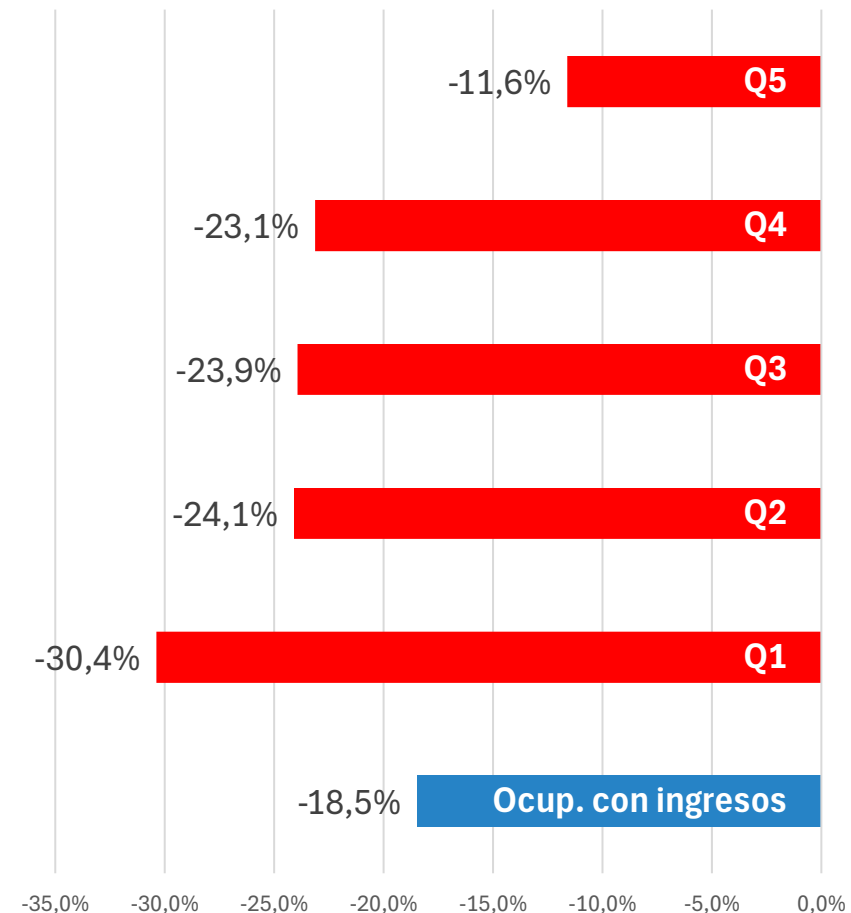

Nota: Los ingresos del 2023 se ajustaron a valores del 1° trimestre del 2024 en base a IPC-INDEC

Fuente: Observatorio de la Deuda Social Argentina, UCA en base a EPH-INDEC (2023,2024)





# Distribución del ingreso de la ocupación principal por quintiles de OCUPADOS según ingreso de la ocupación principal. EPH. 1° trim 2023 - 1° trim 2024

1° trim 2023

1° trim 2024

Var. Porcentual

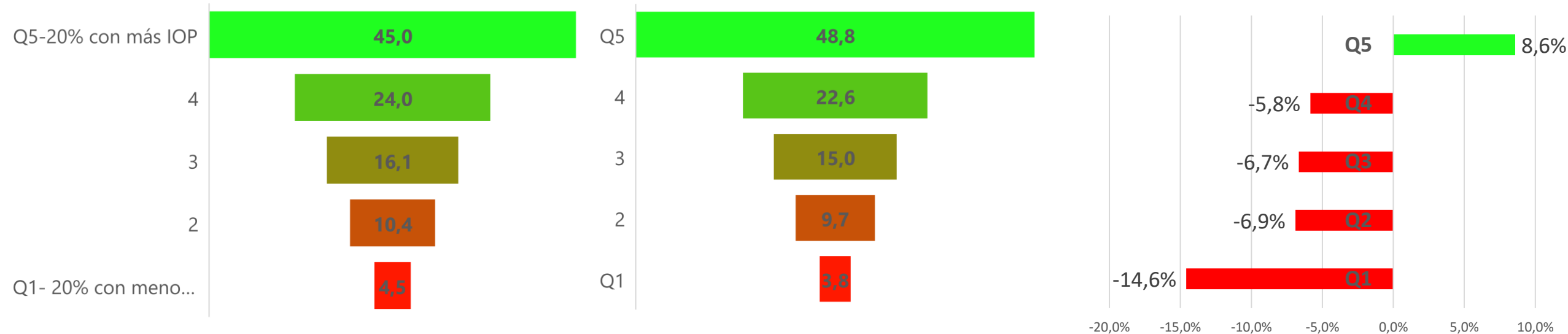

	1° trim. 2023	1° trim. 2024	Var %
Media gral IOP (a \$ 1erT24)	430.052	350.593	-18.5%
Mediana gral IOP (a \$ 1erT24)	354.868	260.000	-26.7%
Brecha Media IOP Q5/Q1	10,0	12,8	28.0%
Brecha Mediana IOP Q5/Q1	7,2	9,6	33.3%

Nota: Los ingresos del 2023 se ajustaron a valores del 1° trimestre del 2024 en base a IPC-INDEC  
 Fuente: Observatorio de la Deuda Social Argentina, UCA en base a EPH-INDEC (2023,2024)



## Función de distribución acumulada.

### Límite superior del ingreso de la ocupación principal de cada decil de OCUPADOS (en miles de \$ de 1° T 24)

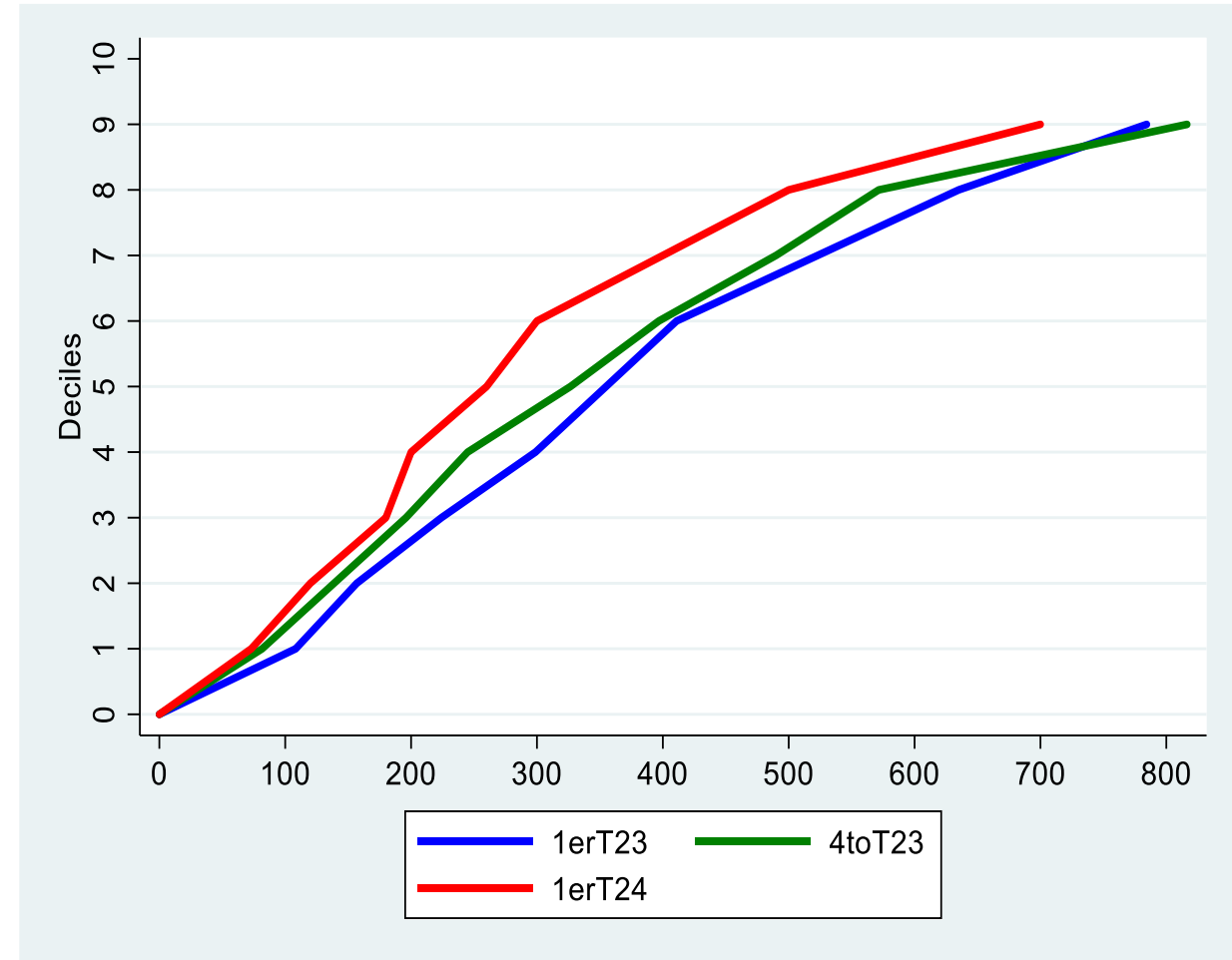
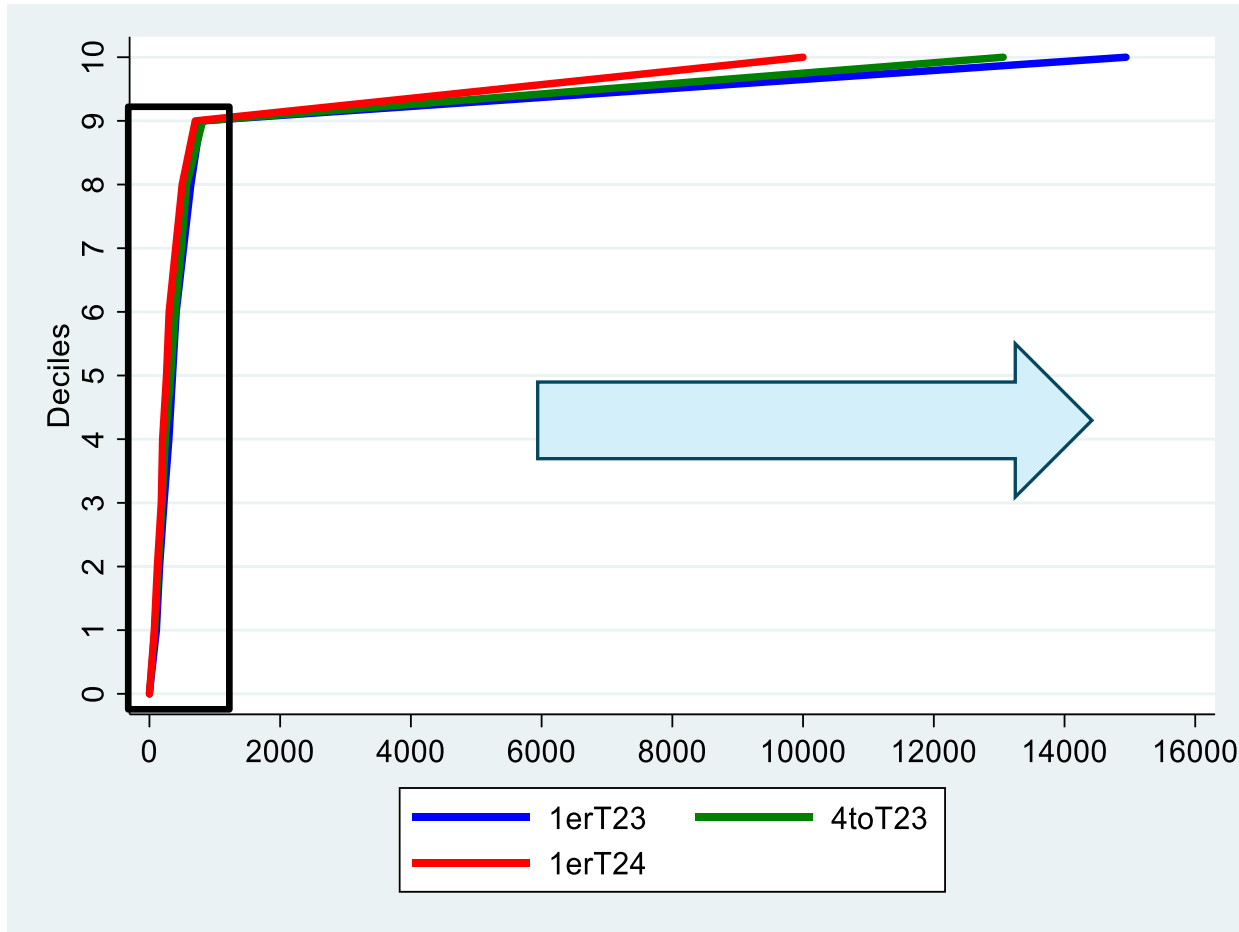

Nota: Los ingresos del 2023 se ajustaron a valores del 1° trimestre del 2024 en base a IPC-INDEC  
Fuente: Observatorio de la Deuda Social Argentina, UCA en base a EPH- INDEC (2023,2024)



## EMPOBRECIMIENTO Y DESIGUALDAD EN EL INGRESO DE LOS TRABAJADORES ASALARIADOS

- Pero si bien esta pérdida de ingresos reales fue importante (18,5%), para los trabajadores asalariados esta pérdida fue mayor. Entre el primer trimestre de 2023 y el 1° trimestre de 2024, la remuneración salarial media pasó de \$ 451.888 a \$ 361.445 (en pesos del 1° trimestre de 2024), lo que representó una caída efectiva del 20%.
- Al considerar la evolución de la media de ingresos de los asalariados según quintiles de ocupados ordenados según este mismo ingreso, se observa una caída generalizada en todos los estratos, aunque también con diferencias al interior de la estructura económico-ocupacional. La pérdida se incrementa al disminuir el nivel de ingresos de los asalariados, la media de ingresos de los asalariados del 1° quintil (20% de menores ingresos) disminuyó, a valores constantes, un 26,9%, la de los del 2° quintil un 24,1%, la de los del 3° quintil un 23,7%, la de los del 4° quintil un 23,1% y la de los del 5° quintil (20% de mayores ingresos) solo decreció un 15,5%.
- Al igual que en los ingresos laborales en general, si la comparación se hace entre el 4° trimestre de 2023 y el 1° trimestre de 2024, el “efecto aguinaldo” amortigua el impacto negativo y el decrecimiento de ingreso es menor y más “igualitario”. A nivel general, la media pasó de \$ 429.009 a \$ 361.445, en pesos del 1° trimestre de 2024, lo que representa una pérdida de poder adquisitivo de 15,4%. Igualmente, esto representó una caída superior a la registrada por el total de remuneraciones laborales (13,8%).
- Sin embargo, esta tendencia tomó una forma mucho más homogénea, pero también con mayor incidencia sobre los sectores medios: 14,8%, 16,1%, 17,7%, 16,2% y 15,2%, según el quintil de menor a mayor.

# Media del ingreso de la ocupación principal por quintil de ASALARIADOS según ingreso de la ocupación principal. EPH- 1° trim 2023 y 1° trim 2024 (A pesos constantes del 1erT24)

1° trim 2023

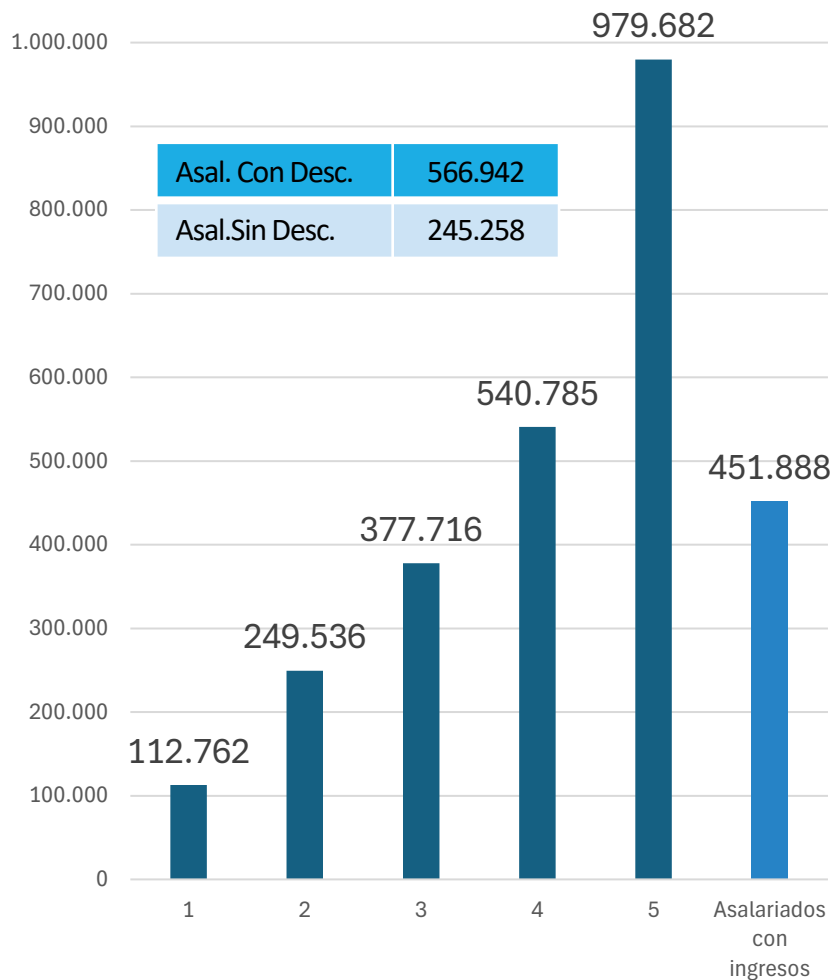

1° trim 2024

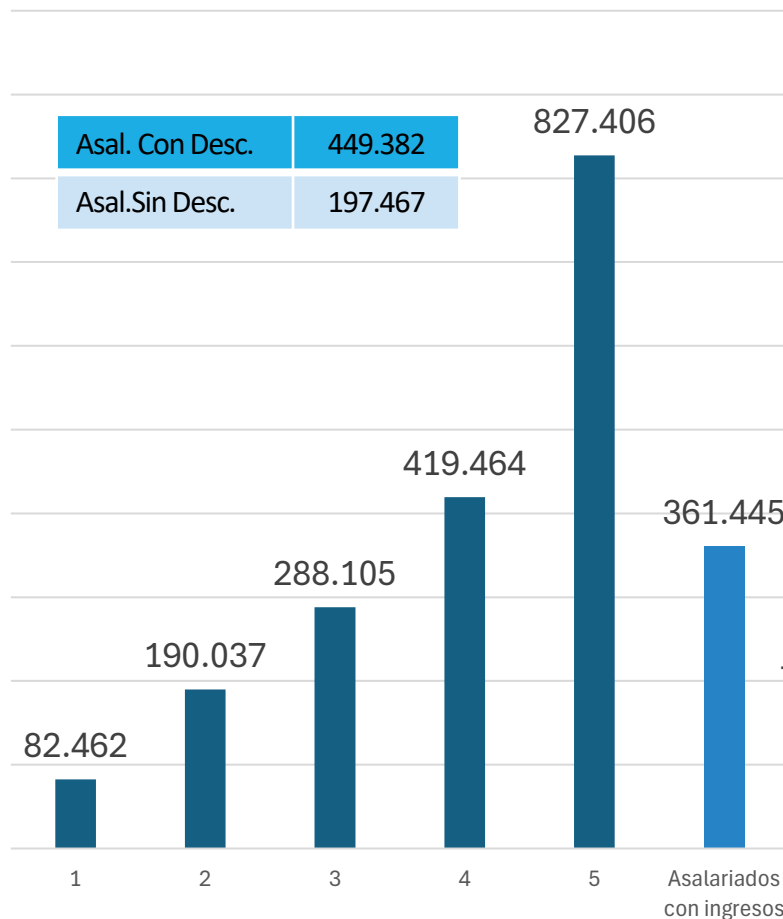

Var Media IOP. 1T24/1T23

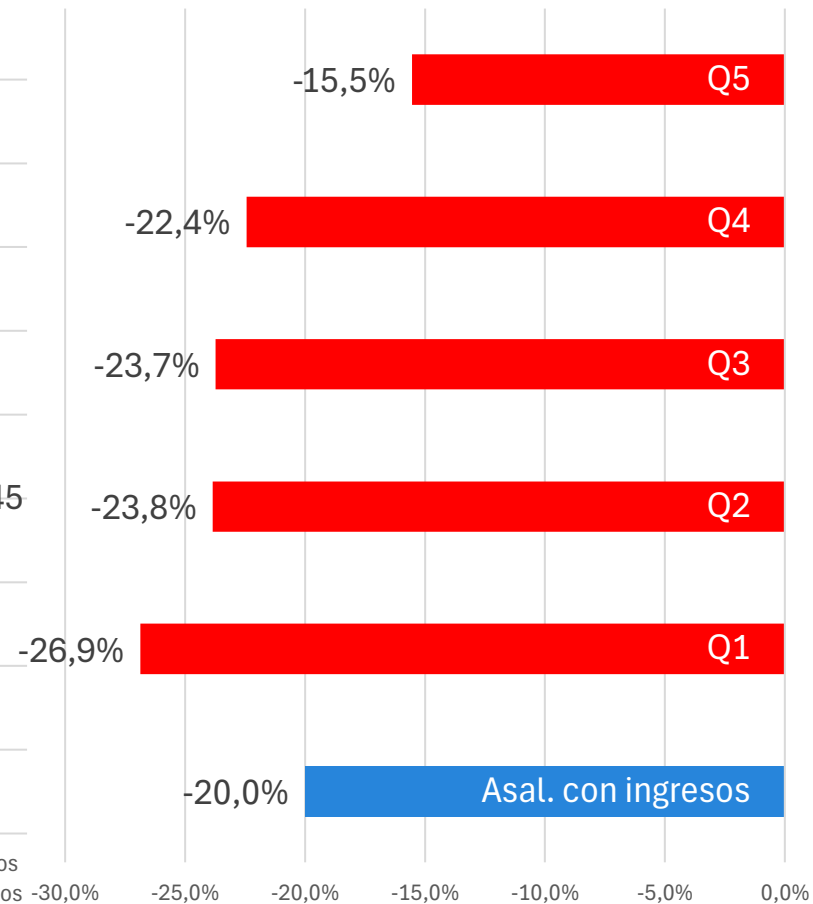

Nota: Los ingresos del 2023 se ajustaron a valores del 1° trimestre del 2024 en base a IPC-INDEC  
 Fuente: Observatorio de la Deuda Social Argentina, UCA en base a EPH-INDEC (2023,2024)



# PRECARIZACIÓN Y DESIGUALDAD DE INGRESOS ENTRE LOS TRABAJADORES ASALARIADOS

1° trim. 2023

Asal. Con Desc.	566.942
Asal.Sin Desc.	245.258

Representaban el  
56,7% del salario  
registrado

4° trim. 2023

Asal. Con Desc.	535.152
Asal. Sin Desc.	231.445

Representaban el  
56,8% del salario  
registrado

1° trim. 2024

Asal. Con Desc.	449.382
Asal.Sin Desc.	197.467

Representaban el  
56,1% del salario  
registrado

Durante el 1° trimestre 2023 y el 1° trimestre 2024, la caída del salario registrado y no registrado fue muy similar, entre 20,7% y 19,5%, respectivamente. Al mismo tiempo, la brecha de salario no registrado con relación al salario registrado se mantuvo casi sin cambios entre 56% y 57%. Más trabajadores asalariados pobres, tanto formales como informales, pero cuanto más precario, más vulnerabilidad frente al empobrecimiento general generado por la crisis.

# PRECARIZACIÓN Y DESIGUALDAD DE INGRESOS ENTRE LOS TRABAJADORES ASALARIADOS

- Uno de los mayores inconvenientes del escenario laboral argentino de las últimas décadas es la creciente precarización del empleo asalariado por exclusión al Sistema de Seguridad Social. Si bien el aumento del desempleo tuvo como principales afectados a trabajadores informales, la tasa de empleo no registrado disminuyó solo levemente entre el 1° trimestre de 2023 y el 1° trimestre de 2024, pasando del 35,8% al 34,9% de los mismos.
- La incidencia de la no registración laboral ha estado fuertemente correlacionada con el nivel de calificación expresado en los salarios. En el 1° trimestre de 2024, en el grupo de asalariados del 1° quintil (20% de menores ingresos) la precariedad llegaba al 80% de los asalariados, mientras que en los del 5° quintil (20% de mayores ingresos) era solo de 8,5%.
- Un análisis de las variaciones con respecto a un año atrás, en referencia al 1° trimestre de 2023, presentan un empeoramiento de la legalidad laboral entre los asalariados de los quintiles 3° al 5° y una pequeña disminución relativa del indicador entre los asalariados del 1° y 2° quintil, igualmente persistiendo la extrema desigualdad de la precariedad laboral según los ingresos asalariados.
- Entre el 4° trimestre de 2023 y el 1° trimestre de 2024, se observa que no existen variaciones significativas. Ambos trimestres presentan un 34,9% de asalariados no registrados, y los cambios al interior de la estratificación social fueron poco significativos. Si se considera la evolución del no descuento jubilatorio entre el 4° trimestre de 2023 y el 1° trimestre de 2024, se observa que no existen variaciones a nivel general, ambos trimestres presentan un 34,9% de asalariados no registrados.

# Distribución de ASALARIADOS CON/SIN DESCUENTO JUBILATORIO por quintil de ASALARIADOS según ingreso de la ocupación principal. EPH. 1° trim 2023- 1° trim 2024

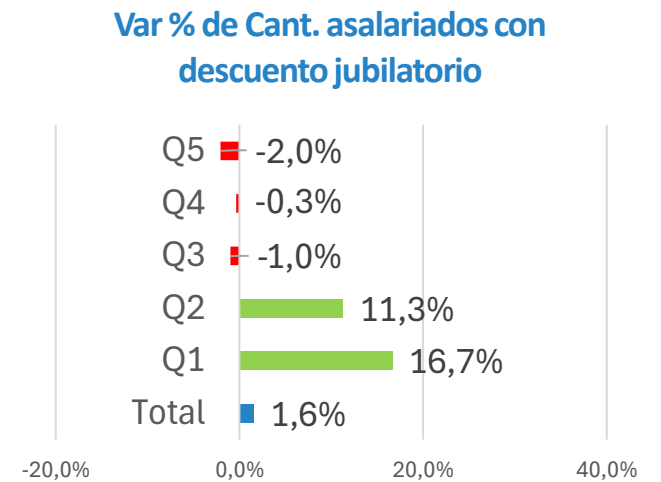
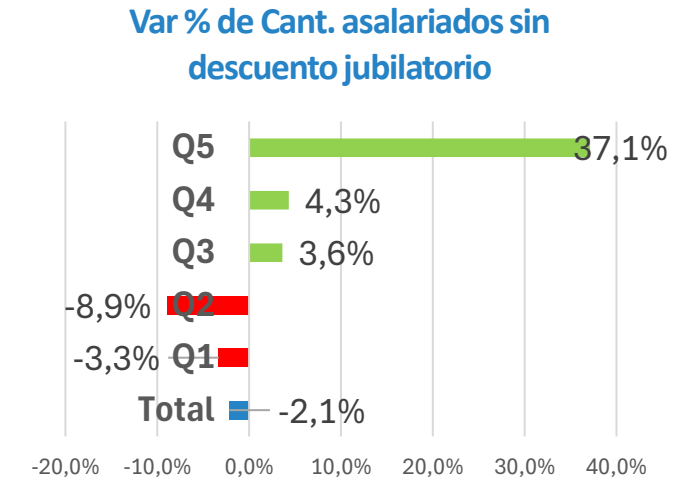
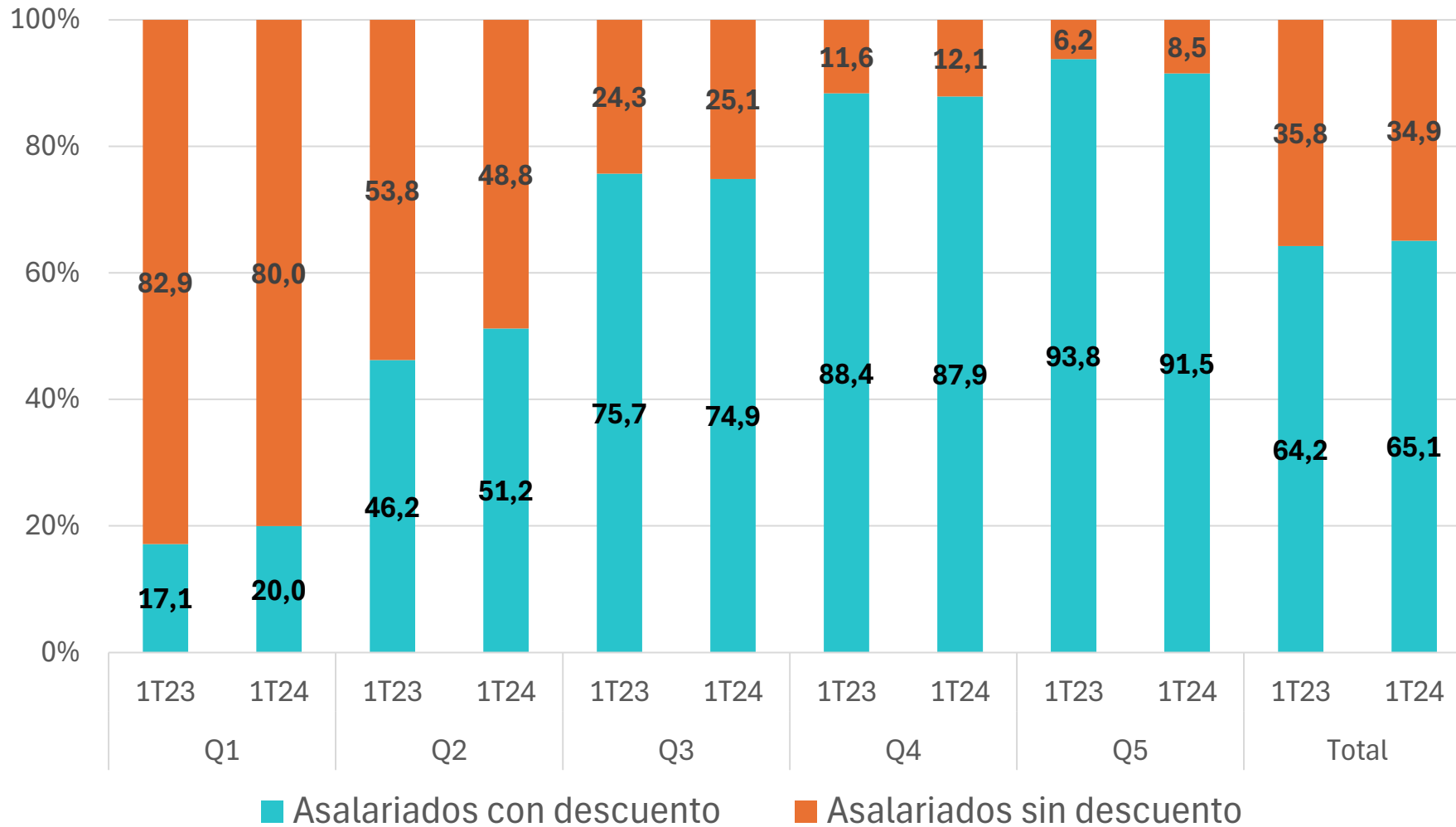

Fuente: Observatorio de la Deuda Social Argentina, UCA en base a EPH-INDEC (2023,2024)

# **4. EMPOBRECIMIENTO DE LA POBLACIÓN 2023-2024. SIMULACIONES: TASAS DE INDIGENCIA Y DE POBREZA DEL PRIMER TRIMESTRE 2024 A PARTIR DE DATOS DEL INDEC**





# **EMPOBRECIMIENTO DE LA POBLACIÓN: TASAS DE INDIGENCIA Y DE POBREZA 2023-2024**

## **RESUMEN DEL APARTADO**

- ❑ A PARTIR DE DATOS OFICIALES DEL INDEC, ES DE ESPERAR QUE DURANTE EL PRIMER TRIMESTRE DE 2024 SE HAYAN INCREMENTADO LAS TASAS DE POBLACIÓN URBANA EN SITUACIÓN DE INDIGENCIA Y DE POBREZA. A LOS FINES DE PODER EVALUAR ESTE PROCESO, SE PROCEDIÓ A ESTIMAR DICHAS TASAS A TRAVÉS MODELOS DE MICROSIMULACIÓN CON BASE EN LOS DATOS PROVENIENTES DEL INFORME DE DISTRIBUCIÓN DEL INGRESO Y DE LAS BASES DE DATOS DE LA EPH/INDEC.**
- ❑ SI BIEN SE GENERAN DIFERENTES RESULTADOS PARA ESTAS ESTIMACIÓN, SEGÚN LA BASE DE MICRO CONSIDERADA, LAS DIFERENCIAS ENTRE UNA Y OTRAS NO SON SIGNIFICATIVAS: ENTRE 19,4% Y 19,8% DE INDIGENCIA, Y ENTRE 54,6% Y 55,4% DE POBREZA, EN AMBOS CASOS COMO MEDIDA PROMEDIO PARA EL PRIMER TRIMESTRE DE 2024.**
- ❑ EL CRECIMIENTO DE ESTAS TASAS HABRÍA ENCUENTRA EXPLICACIÓN EN LOS CAMBIOS REGRESIVOS EVIDENCIADOS POR EFECTO INFLACIONARIO SOBRE LOS NIVELES DE INGRESOS LABORLES Y NO LABORALES DE LOS HOGARES, A LO QUE CORRESPONDE SUMAR UNA PERDIDA DE EMPLEOS Y NIVEL DE TRABAJO, DADA LA FUERTE RECESIÓN ATRAVESA DRUANTE EL PERÍODO.**
- ❑ LAS CLASES MEDIAS DE TRABAJADORES SEMICALIFICADOS PASARON A FOMAR PARTE DE LOS “NUEVOS POBRES”. SIN EMBARGO, EL DETERIORO FUE AÚN MÁS CRÍTICO EN LOS HOGARES DE ESTRATOS MÁS BAJOS, DEPENDIENTES DE PROGRAMAS SOCIALES O EMPLEOS INFORMALES, DONDE AMPLIOS SEGMENTOS YA POBRES CON ANTERIORIDAD, CAYERON EN LA INDIGENCIA.**
- ❑ LOS AUMENTOS EN LOS PROGRAMAS SOCIALES (AUH-TA) DURANTE EL PRIMER TRIMESTRE TUVIERON UN IMPACTO IMPORTANTE PARA ALIVIAR EL DETERIORO GENERADO POR LA CRISIS, PERO NO PARA COMPENSAR LA CAÍDA DE INGRESOS REALES GENERADO TANTO POR LA INFLACIÓN, COMO POR LA CAÍDA EN EL NIVEL TRABAJO INFORMAL, DADA LA RECESIÓN GENERAL Y LA MENOR DE DEMANDA DE BIENES Y SERVICIOS HACIA ESE SECTOR INFORMAL POR PARTE DE LAS CLASES MEDIAS.**

INDIGENCIA Y POBREZA POR INGRESOS EN PERSONAS.  
1ER TRIMESTRE DE 2023 – 4TO TRIMESTRE DE 2023 - 1ER TRIMESTRE DE 2024 (EJERCICIOS DE SIMULACIÓN)

	1er.T 2023	4to.T 2023	1er.T 2024 (estimaciones)		
			Simulación 1 Base 1er.T 2023	Simulación 2 Base 4er.T 2023	
Indigencia	8,8	13,8	19,8	19,6%	19,4
Pobreza	38,8	44,8	54,6	55,0%	55,4

VARIACIONES EN PP. 1er.T 2024 / 1er.T 2023 y 1er.T 2024 / 4to.T 2023

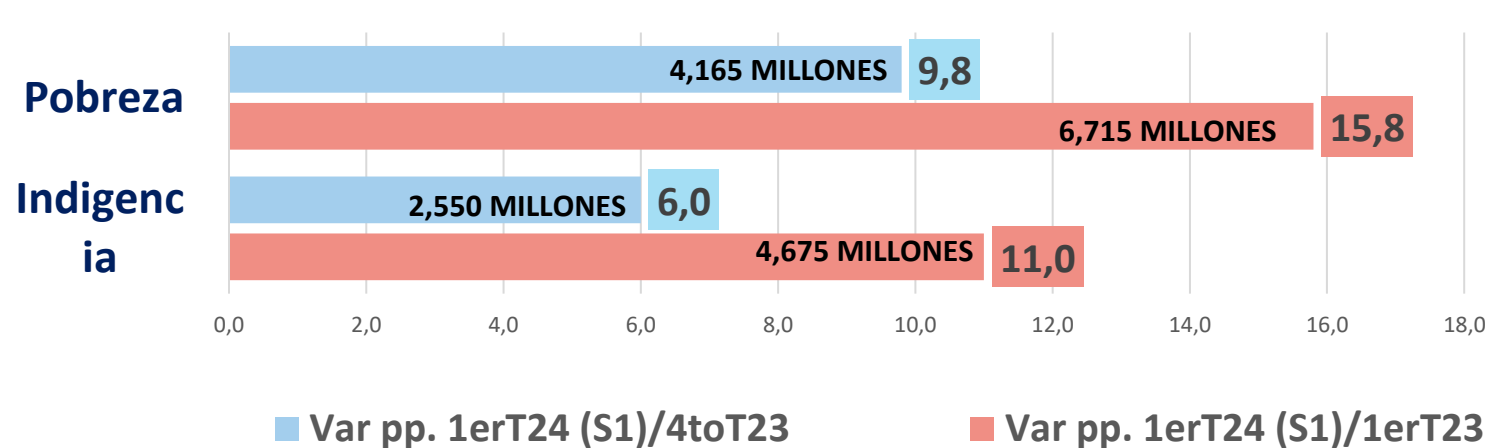

EDSA/ODSA Mayo 2024	Estimaciones 1er. T. 2024
Indigencia	17,5%
Pobreza	55,5%

Fuente: Observatorio de la Deuda Social Argentina, UCA en base a EPH-INDEC (2023,2024)

# EMPOBRECIMIENTO DE LA POBLACIÓN: DE SIMULACIÓN DE LAS TASAS DE INDIGENCIA Y POBREZA A PARTIR DE DATOS DEL INDEC

- El crecimiento significativo en las tasas de indigencia y pobreza por ingresos que habría ocurrido durante el período considerado encuentra explicación en los drásticos cambios evidenciados en términos de bienestar y desigualdad, exhibidos ya en esta presentación. Los ingresos de los hogares no lograron acompañar el fuerte incremento de los precios y de la valorización de la canasta básica alimentaria y total, siendo esto aún más problemático en los hogares de estratos más bajos.
- Si bien se evidencia una caída del poder de compra de los hogares y la población durante el período considerado en toda la estructura social, es en los sectores más desfavorecidos en los cuales esta pérdida fue de mayor intensidad. Esto da lugar a un mayor empobrecimiento absoluto de la población, simultáneo a un incremento de la desigualdad económica. Ambos procesos (efecto empobrecimiento y efecto desigualdad) habrían provocado un aumento significativo en las tasas de indigencia y pobreza en el primer trimestre de 2024.
- Las tasas de pobreza e indigencia habrían pasado del 38,8% y 8,8% en el primer trimestre de 2023 a alrededor de 55% y 19%, respectivamente, un año más tarde. Este incremento de la pobreza de alrededor de 15,8 p.p y de 11 p.p en la indigencia (entre 1T23 y 1T24) respondería, en parte, a un aumento de 9,8 p.p en la pobreza y 6 p.p en la indigencia entre el cuarto trimestre de 2023 y el primer trimestre de 2024.

# ANEXO: EJERCICIOS DE SIMULACIÓN DE LAS TASAS DE INDIGENCIA Y POBREZA A PARTIR DE DATOS DEL INDEC PARA EL PRIMER TRIMESTRE DE 2024

(Evolución de la distribución del ingreso (EPH) Primer trimestre de 2024)

- La simulación/proyección de la indigencia y la pobreza al primer trimestre de 2024 con base en datos de la EPH/INDEC se realizó a través de dos ejercicios metodológicos. En uno de ellos se trabajó con la base de microdatos de individuos del primer trimestre de 2023 (simulación 1), mientras que en la otra proyección se tomó como punto de partida la base de microdatos del cuarto trimestre de 2023 (simulación 2).
- Los ingresos de la población se ajustaron según las variaciones de IPCF por deciles ocurridas entre los trimestres correspondientes a cada simulación. Esta información se obtiene de los informes de prensa de distribución del ingreso publicados por el INDEC.
- Las canastas de consumo (CBA y CBT) se actualizaron en función de la variación de las mismas según estimaciones del mismo Organismo. La evolución de las canastas regionales se simuló a partir de las variaciones exhibidas en las canastas de la Región de GBA.





[www.uca.edu.ar/observatorio](http://www.uca.edu.ar/observatorio)



[observatorio\\_deudasocial@uca.edu.ar](mailto:observatorio_deudasocial@uca.edu.ar)



[@ODSAUCA](https://twitter.com/ODSAUCA)



[odsa\\_uca](https://www.instagram.com/odsa_uca)



Pontificia Universidad Católica Argentina



PARTICIPANDO TODOS  
**PROYECTAMOS EL FUTURO**  
de las raíces a los frutos

### **Autores:**

Agustín Salvia

Julieta Vera

Eduardo Donza

### **Colaboradores:**

Rodrigo Jara Álvarez

Nazarena Bauso

### **Números de Contactos:**

ODSA: Tel.: (+54-11)-7078-0615

Prensa, Natalia Ramil: 0810-2200-822 Int.2814 Cel: 1163576293



Observatorio  
de la Deuda  
Social Argentina